



แผนพัฒนาท้องถิ่น (พ.ศ. ๒๕๖๖ – ๒๕๗๐)



เทศบาลตำบลโนนสว่าง
อำเภอเมืองบึงกาฬ จังหวัดบึงกาฬ

โทร ๐๔๒-๐๒๔๕๕ โทรสาร ๐๔๒-๐๒๔๕๐๓

ส่วนที่ ๑

สภาพทั่วไปและข้อมูลพื้นฐาน

ส่วนที่ ๑
สภาพทั่วไปและข้อมูลพื้นฐาน

๑. ด้านกายภาพ

๑.๑ ที่ตั้งของหมู่บ้านหรือชุมชนหรือตำบล (แผนที่ประกอบ)

ที่ตั้ง เทศบาลตำบลโนนสว่าง ตั้งอยู่ที่บ้านเลขที่ ๑๐๕ หมู่ที่ ๑๑ บ้านโนนตู ตำบลโนนสว่าง อำเภอเมืองบึงกาฬ จังหวัดบึงกาฬ อยู่ทางทิศตะวันตกเฉียงใต้ ของอำเภอเมืองบึงกาฬ ห่างจากที่ตั้งอำเภอไป ตามทางหลวงแผ่นดินหมายเลข ๒๑๒ (สายหนองคาย – นครพนม) เป็นระยะทางประมาณ ๒๖ กิโลเมตร โดยมีอาณาเขตติดกับตำบลและอำเภอใกล้เคียง ดังนี้

ทิศเหนือ	ติดต่อกับตำบลหอคำและตำบลโคสี อำเภอเมืองบึงกาฬ จังหวัดบึงกาฬ
ทิศใต้	ติดต่อกับตำบลศรีชมพู อำเภอโซ่พิสัย จังหวัดบึงกาฬ
ทิศตะวันออก	ติดต่อกับตำบลโป่งเปือย อำเภอเมืองบึงกาฬ จังหวัดบึงกาฬ
ทิศตะวันตก	ติดต่อกับตำบลหนองเล็ง อำเภอเมืองบึงกาฬ จังหวัดบึงกาฬ



๑.๒ ลักษณะภูมิประเทศ

สภาพพื้นที่โดยทั่วไปเป็นที่ดอนสลับกับพื้นที่ราบลุ่ม มีลักษณะเป็นสันเนิน พื้นที่ทั่วไปมีความลาดเอียงประมาณ ๐.๐๓ % จากทิศเหนือไปทางทิศใต้ (ที่ระดับความสูง ๑๘๐-๒๐๐ เมตร จากระดับน้ำทะเล)

๑.๓ ลักษณะภูมิอากาศ

ตำบลโนนสว่างมีสภาพภูมิอากาศแบบร้อนชื้น ฤดูร้อนจะอยู่ในช่วงประมาณเดือนมีนาคม ถึงเดือนพฤษภาคม ของทุกปี และจะมีฝนตกมากที่สุดในเดือนสิงหาคม และมีภูมิอากาศในช่วงนี้จะมีมากขึ้นสูงมาก เพราะในเขตพื้นที่ตำบลโนนสว่างมีการปลูกยางพาราเป็นจำนวนมาก

๑.๔ ลักษณะของดิน

พื้นที่ตำบลโนนสว่าง ประกอบด้วยชุดดินทั้งหมด ๓ ชุด โดยมีรายละเอียดความเหมาะสมของดินแต่ละชุด ดังนี้

๑. ชุดดินโพนพิสัย มีประมาณ ๘๒.๓% ของพื้นที่ทั้งหมด สภาพภูมิประเทศเป็นลอนลูกคลื่นลาดชันเล็กน้อย เนื้อดินชั้นบนเป็นดินร่วนปนดินเหนียว หรือดินร่วนปนกรวด หรือดินทรายร่วนมีสีน้ำตาลเข้มหรือสีน้ำตาลปนเทา หน้าดินตื้นมีความลาดชัน ๒-๖ % ดินล่างเป็นดินร่วนเหนียวกรวด หรือดินเหนียวปนกรวด มีสีพื้นเป็นสีแดงหรือแดงปนเหลืองหรือสีน้ำตาลแก่ มีการระบายน้ำดีปานกลาง มีการไหลบ่าของน้ำบนผิวดินปานกลางถึงเร็ว ปฏิกริยาของดินเป็นกรดเล็กน้อย ถึงกรดจัด มีปริมาณอินทรีย์วัตถุต่ำและมีปริมาณธาตุฟอสฟอรัสที่เป็นประโยชน์ต่อพืชต่ำ บริเวณที่พบจะเป็นพื้นที่โดยทั่วไปของตำบล

ปัญหาของดินชุดโพนพิสัย คือ หน้าดินตื้น มีกรวดลูกรังปนอยู่ในเนื้อดินและมีสภาพพื้นที่ลาดชันเล็กน้อย

๒. ชุดดินร้อยเอ็ด มีประมาณ ๓.๑% ของพื้นที่ทั้งหมด สภาพภูมิประเทศค่อนข้างราบเรียบเนื้อดินนั้น เป็นดินร่วนปนทรายหรือดินทรายร่วน มีสีน้ำตาลเข้มถึงน้ำตาลอ่อน หน้าดินตื้นมีความลาดชัน ๒% ดินล่างเป็นดินร่วนเหนียวปนทราย หรือดินร่วนเหนียว มีการระบายน้ำดีเร็วมีการไหลบ่าของน้ำบนผิวดินช้า ปฏิกริยาของดินเป็นกรดเล็กน้อย ถึงกรดจัด มีอินทรีย์วัตถุต่ำถึงปานกลางมีความอุดมสมบูรณ์ของดินต่ำถึงปานกลาง เหมาะสำหรับการทำนาบริเวณที่พบดินชุดนี้ คือบริเวณหมู่ที่ ๑, ๒ และหมู่ที่ ๔

๓. ชุดดินศรีสงคราม มีประมาณ ๙.๓% สภาพภูมิประเทศราบเรียบเนื้อที่ดินชั้นบนเป็นดินร่วนปนทรายแป้ง หรือดินร่วนเหนียว มีสีน้ำตาลเข้มมากปนเทามีความลาดชัน ๑% ดินล่างเป็นดินเหนียวมีสีน้ำตาลปนเทา มีการระบายน้ำเร็ว มีการไหลบ่าของน้ำบนผิวดินช้า มีความสามารถให้น้ำไหลผ่านได้เร็วในชั้นบนและหน้าดินลึก มีอินทรีย์วัตถุปานกลาง มีธาตุฟอสฟอรัสต่ำ ธาตุโปรแตสเซียมต่ำถึงปานกลาง เป็นดินที่น้ำท่วมมาเหมาะในการทำนา บริเวณที่พบดินชุดนี้ คือบริเวณหมู่ที่ ๑, ๒, ๕ และหมู่ที่ ๘

๒. ด้านการเมือง/การปกครอง

๒.๑ เขตการปกครอง

ตำบลโนนสว่าง มีพื้นที่ประมาณ ๖๖.๘๐ ตารางกิโลเมตร หรือประมาณ ๔๑,๗๕๐ ไร่ คิดเป็นร้อยละ ๘.๔๓ ของพื้นที่ทั้งหมดของอำเภอเมืองบึงกาฬ มีพื้นที่ถือครองทำการเกษตรประมาณ ๓๗,๔๓๓ ไร่ หรือประมาณร้อยละ ๗.๕๖ ของพื้นที่อำเภอเมืองบึงกาฬ และแบ่งเขตการปกครองออกเป็น ๑๑ หมู่บ้าน ดังนี้

หมู่บ้านในเขตพื้นที่ตำบลโนนสว่าง

หมู่ที่	บ้าน	ผู้นำท้องถิ่น	หมายเหตุ
๑	บ้านโนนสว่าง	นายกองใจ แสงวงษ์	
๒	บ้านชัยบาดาล	นายเดโช โหราจันทร์	
๓	บ้านสรรทวี	นายอภิรักษ์ ศรีชมชื่น	
๔	บ้านโนนงาม	นายแสวง สุวรรณ	
๕	บ้านดอนปอ	นายธรรณธร พรหมกลาง	
๖	บ้านหนองดินดำ	นายอำนาจ นานาณาค	
๗	บ้านบุรพา	นายศรีทวน จิตตะนอม	
๘	บ้านหนองไฮ	นายอุดม นาภิมนต์	
๙	บ้านพรนิยม	นายกวาง แตนศิริมา	
๑๐	บ้านโนนงาม	นายปรีดาศักดิ์ ภาวรงค์	กำนันตำบลโนนสว่าง
๑๑	บ้านโนนตู	นายธนิต สังกะสี	

๒.๒ การเลือกตั้ง

เทศบาลตำบลโนนสว่าง มีการเลือกตั้งนายกเทศมนตรีตำบลโนนสว่าง และสมาชิกสภาเทศบาลตำบลโนนสว่าง เมื่อวันที่ ๒๘ มีนาคม ๒๕๖๔ ประกอบด้วย นายกเทศมนตรีตำบลโนนสว่าง จำนวน ๑ คน และสมาชิกสภาเทศบาลตำบลโนนสว่างแบ่งเขตการเลือกตั้งออกเป็น ๒ เขต เขตที่ ๑ ประกอบด้วย หมู่ที่ ๑,๒,๕,๗,๘ เขตที่ ๒ ประกอบด้วยหมู่ที่ ๓,๔,๖,๙,๑๐,๑๑ โดยมีสมาชิกสภาเทศบาลเขตละ ๖ คน รวมทั้งหมด ๑๒ คน ดังนี้

ลำดับที่	ชื่อ - สกุล	ตำแหน่ง	หมายเหตุ
๑	นายสำรวย ด้วงหว่า	นายกเทศมนตรีตำบลโนนสว่าง	
๒	นายพรมมา ปางแก้ว	ประธานสภาเทศบาลตำบลโนนสว่าง	เขต ๒
๓	นายกฤตพร บุญฤทธิ์	รองประธานสภาเทศบาลตำบลโนนสว่าง	เขต ๒
๔	นายสมเพียร เข้มศิริ	สมาชิกสภาเทศบาลตำบลโนนสว่าง เขต ๑	
๕	นายสมพัต ทีหอคำ	สมาชิกสภาเทศบาลตำบลโนนสว่าง เขต ๑	
๖	นายดำรง พรหมบิน	สมาชิกสภาเทศบาลตำบลโนนสว่าง เขต ๑	
๗	นางศิริเลิศ ศรีพุทธา	สมาชิกสภาเทศบาลตำบลโนนสว่าง เขต ๑	
๘	นายบุญรัก พลภักดี	สมาชิกสภาเทศบาลตำบลโนนสว่าง เขต ๑	
๙	นายบุญช่วย ชินคำ	สมาชิกสภาเทศบาลตำบลโนนสว่าง เขต ๑	
๑๐	นางสาวณัฐนันท์ ศิริรัตน์	สมาชิกสภาเทศบาลตำบลโนนสว่าง เขต ๒	
๑๑	นายวรภพ วรชีนา	สมาชิกสภาเทศบาลตำบลโนนสว่าง เขต ๒	
๑๒	นางปราณี ไชยรัตน์	สมาชิกสภาเทศบาลตำบลโนนสว่าง เขต ๒	
๑๓	นายสมบูรณ์ ศรีพุทธา	สมาชิกสภาเทศบาลตำบลโนนสว่าง เขต ๒	

๓. ประชากร

๓.๑ ข้อมูลเกี่ยวกับจำนวนประชากร

ประชากรทั้งสิ้น ๖,๙๑๔ คน แยกเป็นชาย ๓,๔๒๑ คน หญิง ๓,๔๙๓ คน มีจำนวนครัวเรือน ๒,๓๗๐ ครัวเรือน ดังนี้

หมู่ที่	บ้าน	จำนวน ครัวเรือน	จำนวนประชากร	ชาย	หญิง
๑	บ้านโนนสว่าง	๓๑๓	๑,๐๗๔	๕๒๖	๕๔๘
๒	บ้านชัยบาดาล	๒๑๑	๕๖๓	๒๘๖	๒๗๗
๓	บ้านสรรทวี	๑๙๓	๕๗๗	๒๙๗	๒๘๐
๔	บ้านนาดี	๒๐๙	๗๒๙	๓๖๗	๓๖๒
๕	บ้านดอนปอ	๒๑๒	๗๓๒	๓๔๐	๓๙๒
๖	บ้านหนองดินดำ	๑๖๙	๔๕๙	๒๓๑	๒๒๘
๗	บ้านบูรพา	๒๓๖	๗๙๑	๓๙๘	๓๙๓
๘	บ้านหนองไฮ	๑๖๖	๒๕๕	๑๓๓	๑๒๒
๙	บ้านพรนิม	๓๑๐	๗๖๗	๓๗๘	๓๘๙
๑๐	บ้านโนนงาม	๑๑๗	๔๕๘	๒๒๕	๒๓๓
๑๑	บ้านโนนดู่	๒๓๔	๕๐๙	๒๔๐	๒๖๙
รวม		๒,๓๗๐	๖,๙๑๔	๓,๔๒๑	๓,๔๙๓

ที่มา : สถิติทางการทะเบียน กรมการปกครอง ณ เดือนมิถุนายน ๒๕๖๔

๓.๒ ช่วงอายุและจำนวนประชากร

ช่วงอายุและจำนวนประชากร เฉพาะผู้มีสัญชาติไทยและมีชื่ออยู่ในทะเบียนบ้าน มีจำนวนประชากรทั้งสิ้น ๖,๙๑๔ คน แยกเป็นชาย ๓,๔๒๓ คน หญิง ๓,๔๙๑ คน

ช่วงอายุประชากร	จำนวนประชากร	ชาย	หญิง
น้อยกว่า ๑ ปี	๕๔	๓๐	๒๔
๑ ปี - ๒ ปี	๑๐๕	๕๖	๕๙
๓ ปี - ๕ ปี	๑๙๕	๙๘	๙๗
๖ ปี - ๑๑ ปี	๕๓๗	๒๖๙	๒๖๘
๑๒ ปี - ๑๔ ปี	๒๘๖	๑๓๙	๑๔๗
๑๕ ปี - ๑๗ ปี	๓๐๗	๑๕๒	๑๕๕
๑๘ ปี - ๒๕ ปี	๘๐๗	๓๘๙	๔๑๘
๒๖ ปี - ๔๙ ปี	๒,๕๙๖	๑,๒๙๓	๑,๓๐๓
๕๐ ปี - ๖๐ ปี	๑,๐๓๙	๕๒๕	๕๑๔
มากกว่า ๖๐ ปี	๔๙๗	๒๓๐	๒๖๗
รวม	๖,๙๑๔	๓,๔๒๓	๓,๔๙๑

ที่มา : สถิติทางการทะเบียน กรมการปกครอง ณ เดือนมิถุนายน ๒๕๖๔

๔. สภาพทางสังคม

๔.๑ การศึกษา

ข้อมูลสถานศึกษา

๑. โรงเรียนประถมศึกษา จำนวน ๒ แห่ง
 - โรงเรียนบ้านโนนสว่าง ตั้งอยู่ที่ บ้านพรนิยม ม.๙ บ้านพรนิยม
 - โรงเรียนบ้านดอนปอ ตั้งอยู่ที่ บ้านดอนปอ ม.๕ บ้านดอนปอ
๒. โรงเรียนมัธยมศึกษา จำนวน ๑ แห่ง
 - โรงเรียนหนองเข็งวิทยาคม ตั้งอยู่ที่ บ้านพรนิยม ม.๙ บ้านพรนิยม
๓. ศูนย์พัฒนาเด็กเล็ก จำนวน ๒ แห่ง
 - ศูนย์พัฒนาเด็กเล็กบ้านนาดี ม.๔ บ้านนาดี
 - ศูนย์อบรมเด็กก่อนเกณฑ์วัดศรีสุมังคดาราม ม.๒ บ้านชัยบาดาล

ข้อมูลผู้ที่จบการศึกษา

ระดับการศึกษา	ชาย (คน)	หญิง (คน)	รวม (คน)
ไม่เคยศึกษา	๔๔	๕๑	๙๕
อนุบาล/ศูนย์เด็กเล็ก	๗๘	๗๙	๑๕๗
ต่ำกว่าชั้นประถมศึกษา	๓๐๗	๓๒๓	๖๓๐
จบชั้นประถมศึกษา (ป.๔ , ป.๗ , ป.๖)	๑,๐๕๐	๑,๐๗๗	๒,๑๒๗
มัธยมศึกษาตอนต้น (มศ.๑-๓,ม.๑-๓)	๔๗๒	๔๖๐	๙๓๒
มัธยมศึกษาตอนปลาย (มศ.๔-๕, ม.๔-๖,ปวช.)	๓๙๘	๔๒๓	๘๒๑
อนุปริญญา หรือเทียบเท่า	๑๕๕	๑๒๘	๒๘๓
ปริญญาตรี หรือเทียบเท่า	๑๐๘	๑๔๓	๒๕๑
สูงกว่าปริญญาตรี	๖	๔	๑๐
รวมทั้งหมด	๒,๖๑๘	๒,๖๘๘	๕,๓๐๖

ที่มา : จากการสำรวจข้อมูล จปฐ. ปี ๒๕๖๔ ซึ่งสำรวจจากจำนวนประชากรที่อาศัยอยู่จริง

๔.๒ สาธารณสุข

ในด้านสาธารณสุข ตำบลโนนสว่างมีสถานพยาบาล จำนวน ๒ แห่ง คือ โรงพยาบาลส่งเสริมสุขภาพตำบลโนนสว่างและโรงพยาบาลส่งเสริมสุขภาพตำบลบ้านดอนปอ มีอาสาสมัครสาธารณสุขประจำหมู่บ้าน (อสม.) ครบ ทั้ง ๑๑ หมู่บ้าน รวมทั้งสิ้น ๑๑๔ คน

- ร้านขายยาแผนปัจจุบัน ๓ แห่ง
- อัตราการมีและใช้ส้วมราดน้ำ ร้อยละ ๑๐๐

๔.๓ อาชญากรรม

ตำบลโนนสว่างไม่มีปัญหาอาชญากรรมร้ายแรง ที่สำรวจพบจะเป็นปัญหายาเสพติด และปัญหาทำร้ายร่างกาย ซึ่งสถานีตำรวจภูธรหอค้า ผู้รับผิดชอบในพื้นที่ได้เข้ามาสอดส่องดูแลอยู่เป็นประจำ

๔.๔ ยาเสพติด

พื้นที่ในตำบลโนนสว่าง ถือว่าเป็นพื้นที่ใกล้เขตชายแดนลาวที่มีการลำเลียงยาเสพติดผ่านชายแดน โดยเฉพาะวัยแรงงานและเยาวชนวัยแรงงาน กลุ่มผู้ใช้แรงงานส่วนใหญ่กรีดยางพาราในช่วงกลางคืน กลางวันรับจ้างทั่วไป ทำให้มีเวลาพักผ่อนน้อย จึงอาจมีการเข้าไปมีส่วนพัวพันยาเสพติด (ยาบ้า) เนื่องจากเชื่อว่าทำให้มีกำลังวังชาในการทำงาน ไม่ง่วง ไม่เหนื่อย สามารถทำงานได้ตลอดทั้งวัน ทั้งนี้อาจส่งผลถึงเด็กและ

เยาวชน ตำบลโนนสว่างที่ส่วนหนึ่งไม่ได้เรียนหนังสือ ทำให้มีการชักชวนเพื่อนมั่วสุ่มเข้าไปเกี่ยวข้องกับยาเสพติดมากขึ้น เนื่องจากยาเสพติด (ยาบ้า) ค่อนข้างซื้อหาได้ง่าย

๔.๕ การสังคมสงเคราะห์

เทศบาลตำบลโนนสว่าง ได้ให้ความสำคัญกับการพัฒนาคุณภาพชีวิตของประชาชนอย่างสม่ำเสมอ โดยเฉพาะเยาวชน ผู้สูงอายุ ผู้พิการ และผู้ป่วยติดเตียง โดยร่วมกับส่วนราชการที่เกี่ยวข้องออกตรวจเยี่ยมอยู่เป็นประจำ รวมถึงการปรับปรุงสภาพแวดล้อมที่อยู่อาศัยให้ผู้พิการและผู้ป่วยติดเตียงที่ยากไร้

๕. ระบบบริการพื้นฐาน

๕.๑ การคมนาคมขนส่ง (ทางบก, ทางน้ำ, ทางราง ฯ ล ฯ)

ตำบลโนนสว่าง มีเส้นทางคมนาคมหลัก ๓ สาย คือ ทางหลวงหมายเลข ๒๑๔๗ มีความยาว ๖ กิโลเมตร เป็นเส้นทางที่อยู่ตอนเหนือของตำบล เชื่อมต่อระหว่างตำบลโนนสว่างกับตำบลโคสี โดยผ่านหมู่ที่ ๑ บ้านโนนสว่าง และหมู่ที่ ๗ บ้านบุรพา เป็นถนนลาดยางขนาดผิวจราจร ๖ เมตร ทางหลวง รพช.หมายเลข ๓๐๔๑ มีความยาว ๑๑,๔๘๕ กิโลเมตร สภาพถนนเป็นลูกรังยังไม่มีการขยายและปรับปรุงผิวจราจรและทางหลวง รพช.หนองคายหมายเลข ๔๐๓๒ มีความยาว ๑๙,๒๐๐ กิโลเมตร เป็นเส้นทางอยู่แนวตะวันออกของตำบลเชื่อมต่อระหว่าง หมู่ที่ ๑ บ้านบุรพา - บ้านโคกกระแซ ตำบลศรีชมภู ถนนเป็นลูกรังปรับปรุงผิวจราจรเป็นลาดยางบางช่วงสภาพการจราจรที่เชื่อมโยงระหว่างหมู่บ้านบางส่วนเป็นถนนคอนกรีต และมีบางส่วนที่ยังไม่สะดวกต้องปรับปรุง

๕.๒ การไฟฟ้า

ตำบลโนนสว่าง มีระบบไฟฟ้าใช้ทุกครัวเรือน จำนวน ๒,๑๙๘ ครัวเรือน

๕.๓ การประปา

ตำบลโนนสว่างมีการใช้ระบบน้ำประปาของเทศบาลตำบลโนนสว่าง จำนวน ๖ หมู่บ้าน และผู้ใช้น้ำประปาหมู่บ้าน จำนวน ๕ หมู่บ้าน

๕.๔ โทรศัพท์

ปัจจุบันประชาชนตำบลโนนสว่างใช้โทรศัพท์เคลื่อนที่ทุกครัวเรือน

๕.๕ ไปรษณีย์หรือการสื่อสารหรือการขนส่ง และวัสดุ ครุภัณฑ์

ตำบลโนนสว่างมีที่ทำการไปรษณีย์ จำนวน ๑ แห่ง

๖. ระบบเศรษฐกิจ

๖.๑ การเกษตร

เกษตรกรตำบลโนนสว่าง เดิมประกอบอาชีพในลักษณะกิจกรรมเดียว คือ ทำนาอย่างเดียว แต่ในปัจจุบันมีการปรับเปลี่ยนมาทำสวนยางพารา ไม้ผล และเริ่มมีการทำกิจกรรมหลายอย่างรวมกัน ในรูปแบบไร่นาสวนผสมลักษณะการใช้ที่ดินของเกษตรกร ส่วนใหญ่จะถูกใช้ปลูกพืชครั้งเดียวตามฤดูกาล เพาะปลูก พืชที่ปลูกได้แก่ ข้าว ยางพารา มันสำปะหลัง ซึ่งอาศัยธรรมชาติเป็นหลัก เมื่อถึงฤดูฝนจะมีการไถดิน และหว่านเมล็ดพืชเพาะปลูก เมื่อถึงฤดูแล้งจะมีการปลูกพืชฤดูแล้งบ้างในเขตที่มีแหล่งน้ำธรรมชาติ เช่น การปลูกข้าวโพดและการทำนาปรัง เป็นต้น โดยจะมีการไถพรวนดินก่อน ๑ ครั้ง เพื่อกำจัดวัชพืชก่อนปลูกแล้วจึงไถพรวนดินอีกครั้งเพื่อปลูกพืช

ตารางการปลูกพืชในตำบลโนนสว่าง

ลำดับที่	ชนิดพืช	จำนวนครัวเรือน	เนื้อที่เพาะปลูก (ไร่)	เนื้อที่เก็บเกี่ยว (ไร่)
๑	ข้าวนาปี	๖๔๙	๖,๘๑๕	๖,๗๙๑
๒	มันสำปะหลัง	๓	๒๙	๒๙
๓	ปาล์มน้ำมัน	๑๑๔	๑,๑๖๕	๘๐๗
๔	ยางพารา	๑,๐๐๗	๑๘,๑๖๕	๑๖,๖๔๓

ที่มา : ระบบฐานข้อมูลทะเบียนเกษตรกร กรมส่งเสริมการเกษตร

๖.๒ การประมง

ตำบลโนนสว่างมีพื้นที่ในการทำประมงสัตว์น้ำคือ ทามใหญ่ แก่งอาฮง และหนองน้ำในพื้นที่ ซึ่งเป็นการทำประมงเพื่อบริโภคในครัวเรือน หากเหลือจะนำไปจำหน่ายเพิ่มรายได้ให้กับครอบครัว

๖.๓ การปศุสัตว์

ตำบลโนนสว่างมีการเลี้ยงสัตว์หลากหลายชนิด เช่น สุกร โค กระบือ สัตว์ปีก รวมถึงการเพาะเลี้ยงสัตว์น้ำ ส่วนใหญ่จะเป็นการเลี้ยงไว้เพื่อบริโภคและเพื่อใช้แรงงาน มีเพียงบางส่วนที่เลี้ยงไว้เพื่อจำหน่ายโดยเฉพาะ

รายได้เฉลี่ยต่อครัวเรือน

หมู่ที่	บ้าน	รายได้เฉลี่ยต่อครัวเรือน (บาท)
๑	บ้านโนนสว่าง	๑๙,๙๙๘.๑๐
๒	บ้านชัยบาดาล	๑๕,๕๖๕.๔๘
๓	บ้านสรรทวี	๑๒,๔๗๓.๐๔
๔	บ้านนาดี	๑๙,๕๖๒.๓๒
๕	บ้านดอนปอ	๑๔,๘๗๗.๐๘
๖	บ้านหนองดินดำ	๑๗,๘๘๑.๔๕
๗	บ้านบุรพา	๑๗,๗๗๓.๕๙
๘	บ้านหนองไฮ	๙,๙๗๘.๘๐
๙	บ้านพรนิม	๒๒,๙๐๑.๑๒
๑๐	บ้านโนนงาม	๒๒,๐๕๗.๔๗
๑๑	บ้านโนนคู่	๑๑,๒๖๙.๕๗
รวม	เฉลี่ยทั้งสิ้น	๑๖,๘๗๑.๓๖

ที่มา : จากการสำรวจข้อมูล จปฐ. ปี ๒๕๖๔ ซึ่งสำรวจจากจำนวนประชากรที่อาศัยอยู่จริง

๖.๔ การบริการ

ตำบลโนนสว่างมีสถานที่ให้บริการประชาชน ดังนี้

๑. เทศบาลตำบลโนนสว่าง เป็นองค์กรหลักในชุมชนที่ให้การช่วยเหลือและให้บริการต่างๆ ให้แก่เกษตรกร โดยเฉพาะการพัฒนาชุมชนในทุกๆ ด้าน
๒. โรงพยาบาลส่งเสริมสุขภาพตำบลโนนสว่าง และโรงพยาบาลส่งเสริมสุขภาพบ้านดอนปอ เป็นองค์กรของกระทรวงสาธารณสุขที่ให้บริการด้านสุขภาพ อนามัยคนในชุมชน
๓. โรงเรียนหนองเข็งวิทยาคม โรงเรียนบ้านโนนสว่าง และโรงเรียนบ้านดอนปอ เป็นองค์กรของกระทรวงศึกษาธิการที่ให้บริการด้านการศึกษาของชุมชน
๔. ศูนย์ กศน.หมู่ที่ ๙ บ้านพรนิม (รอเป็นทางการ)

๖.๕ การท่องเที่ยว

ภายในพื้นที่ตำบลโนนสว่างมีแหล่งท่องเที่ยวที่สำคัญ ได้แก่

๑. วัดถ้ำศรีวิไลย์นาราม ตั้งอยู่ในบริเวณหมู่ที่ ๑ เส้นทางไปบ้านดอนปอ
๒. หอโปงโบราณ วัดสว่างสำราญธรรมคุณ

๓. หนองอาฮง ตั้งอยู่ในบริเวณด้านทิศเหนือของหมู่บ้าน หมู่ที่ ๕ บ้านดอนปอ เป็นสถานที่สำคัญสำหรับพักผ่อนหย่อนใจ มีบริการล่องแพรายชั่วโมงและเป็นแหล่งประมงธรรมชาติที่ประชาชนในท้องถิ่นและตำบลใกล้เคียงใช้ประกอบอาชีพจับสัตว์น้ำเพื่อบริโภค



วัดถ้ำศรีวิไลยวนาราม



หอโปงโบราณ



ล่องแพโนนบักดาว - สาวเอ๋

๖.๖ อุตสาหกรรม

ตำบลโนนสว่างมีแหล่งอุตสาหกรรมคอนกรีต เช่น หล่อเสา หล่อท่อ ฯลฯ จำนวน ๑ แห่ง

๖.๗ การพาณิชย์และกลุ่มอาชีพ (ที่มา : ข้อมูลผู้เสียภาษีประจำปี พ.ศ.๒๕๖๒)

- | | |
|-------------------------|---------------|
| ๑. ห้องพัก | จำนวน ๓ แห่ง |
| ๒. ปั้มน้ำมัน (หัวจ่าย) | จำนวน ๓ แห่ง |
| ๓. ปั้มน้ำมัน(ปั้มหลอด) | จำนวน ๗ แห่ง |
| ๔. ลานรับซื้อขี้ยาง | จำนวน ๑๕ แห่ง |
| ประกอบด้วย | |

- | | | | |
|----------------------------------|----------------|---------------------------|------|
| - พ.ภักดียางพารา | เลขที่ ๒๑๒ ม.๑ | - กลุ่มตลาดยางพารา | ม.๗ |
| - ส.ยางพารา | เลขที่ ๑๑๕ ม.๕ | - พ.ภักดี | ม.๑๑ |
| - บุญล้นการยาง | เลขที่ ๕๕ ม.๖ | - แส่นแสบ | ม.๗ |
| - หนึ่งการยาง | เลขที่ ๓๔ ม.๒ | - สามแยกยางพารา | ม.๑๑ |
| - ห้วยลึกยางพารา | ม.๑๑ | - ลานยางชุมชนตำบลโนนสว่าง | ม.๙ |
| - กลุ่มพัฒนาอาสา สกย. | ม.๗ | - บั๊ยยางพารา | ม.๖ |
| - รุ่งเจริญการยาง | ม.๑ | - บั๊ยยางพารา | ม.๙ |
| - สหกรณ์กองทุนสวนยางตำบลโนนสว่าง | ม.๙ | | |

๕. โรงสี จำนวน ๔ แห่ง

๖. ร้านเสริมสวย จำนวน ๕ แห่ง

๗. ร้านคอมพิวเตอร์,ร้านเกม จำนวน ๒ แห่ง

๘. ร้านซ่อม/อู่รถ จำนวน ๘ แห่ง

๙. ร้านค้า/ร้านอาหาร จำนวน ๕๒ แห่ง

๑๐. ร้านขนมจีน หมูที่ ๑ จำนวน ๒ แห่ง

๑๑. โรงผลิตน้ำดื่มหมูที่ ๘ จำนวน ๑ แห่ง

๑๒. ร้านอุปกรณ์ก่อสร้าง/ร้านหล่อเสา จำนวน ๑ แห่ง

๑๓. ร้านคลินิกร้านขายยา จำนวน ๓ แห่ง

๑๔. ร้านซ่อมเครื่องไฟฟ้า จำนวน ๑ แห่ง

๑๕. ร้านเกี่ยวกับโทรคมนาคมเสารับ-ส่งสัญญาณโทรศัพท์

- บริษัททรูมูฟ เอสยูนิเวอร์แซลคอมมิวนิเคชั่นจำกัด
- บริษัทแพกซ์ไลท์
- กองทุนรวมโครงสร้างพื้นฐานโทรคมนาคมดิจิทัล

๑๖. ตลาดสด ม.๙ จำนวน ๑ แห่ง

๑๗. ร้านอุปกรณ์การเกษตร จำนวน ๒ แห่ง

๑๘. กลุ่มอาชีพ/วิสาหกิจชุมชน จำนวน ๑๗ กลุ่ม ผลิตภัณฑ์ที่เด่นๆ ในชุมชน ดังนี้

ทอเสื่อ, ทอกก, เลี้ยงกบ, เลี้ยงปลา, เลี้ยงหมู

๖.๘ แรงงาน

การใช้แรงงานสำหรับประกอบอาชีพด้านการเกษตรในเขตพื้นที่ตำบลโนนสว่าง มีการใช้แรงงานเกษตร โดยเฉลี่ยครัวเรือนละ ๒-๔ คน

๗. ศาสนา ประเพณี วัฒนธรรม

๗.๑ การนับถือศาสนา

ประชากรตำบลโนนสว่าง นับถือศาสนาพุทธ และมีความเชื่อเรื่องภูตผี อยู่บ้าง โดยยึดหลักกันมาตามบรรพบุรุษ เกษตรกรส่วนใหญ่จะรวมใจกันหยุดทำงานในวันพระ และวันสำคัญทางศาสนาเพื่อประกอบพิธีกรรมทางศาสนา และจะหยุดทำงานด้านการเกษตรต่างๆ ถ้าในชุมชนเกิดมีการเสียชีวิตของเพื่อนบ้านในชุมชน

๗.๒ ประเพณีและงานประจำปี

ขนบธรรมเนียมประเพณี พิธีกรรม อิทธิพลทางความคิด (ค่านิยม) ชุมชนตำบลโนนสว่าง จะยึดถือขนบธรรมเนียมประเพณีแบบดั้งเดิม คือ ฮีต ๑๒ ครอง ๑๔ ซึ่งมรดกทางวัฒนธรรมที่สืบทอดกันมาไม่เปลี่ยนแปลงและยังคงยึดถือค่านิยมแบบดั้งเดิม

๗.๓ ภูมิปัญญาท้องถิ่น ภาษาถิ่น

ภูมิปัญญาท้องถิ่นของเกษตรกรตำบลโนนสว่าง ได้แก่

๑. เครื่องจักสานด้านประมง
๒. การทำน้ำหมักชีวภาพ
๓. การทอผ้าฝ้าย
๔. การทอเสื่อ , ทอกก

๗.๔ สินค้าพื้นเมืองและของที่ระลึก

สินค้าพื้นเมืองของตำบลโนนสว่าง ได้แก่ เครื่องจักสาน, เสื่อผือ, เสื่อกก, ไข่เค็มใบเตย, ปลาสามสินค้าเหล่านี้จะเป็นของฝากญาติๆ ผู้มาเยือน

๘. ทรัพยากรธรรมชาติ

๘.๑ น้ำ

ตำบลโนนสว่าง มีหนองน้ำธรรมชาติที่สำคัญ ได้แก่ หนองท่ม หนองหัวลิง หนองแฮ่ หนองปลาโต หนองไผ่ หนองไฉ้ หนองงูเหลือม หนองฆ่าแฮ้ หนองสามขา หนองหัวช้าง หนองตู่ หนองตะไต้ หนองบ่อ หนองบัว หนองหัวโนนชาติ หนองหมากจับ

๘.๒ ป่าไม้

- ในพื้นที่ไม่มีปลา

๘.๓ ภูเขา

- ในพื้นที่ไม่มีภูเขา

๘.๔ ทรัพยากรธรรมชาติที่สำคัญขององค์กรปกครองส่วนท้องถิ่น

หนองอาจมีพื้นที่กว้าง ๔,๘๐๐ ไร่ เป็นแหล่งน้ำธรรมชาติที่สำคัญที่มีขนาดกว้าง มีทัศนียภาพสวยงามซึ่งในอนาคตจะปรับปรุงและพัฒนาเป็นแหล่งท่องเที่ยวที่สำคัญของตำบลโนนสว่าง และเป็นแหล่งเพาะพันธุ์ปลาน้ำจืดที่ใหญ่ที่สุดในพื้นที่

ส่วนที่ ๒

ยุทธศาสตร์การพัฒนา

องค์กรปกครองส่วนท้องถิ่น

ส่วนที่ ๒

ยุทธศาสตร์การพัฒนากองครักษ์ส่วนท้องถิ่น

๑. ความสัมพันธ์ระหว่างแผนพัฒนาระดับมหภาค

๑.๑ แผนยุทธศาสตร์ชาติ ๒๐ ปี

ความเป็นมาของ แผนยุทธศาสตร์ชาติ ๒๐ ปี

โดยที่รัฐธรรมนูญแห่งราชอาณาจักรไทย มาตรา ๖๕ กำหนดให้รัฐพึงจัดให้มียุทธศาสตร์ชาติ เป็นเป้าหมายการพัฒนาประเทศอย่างยั่งยืนตามหลักธรรมาภิบาล เพื่อใช้เป็นกรอบในการจัดทำแผนต่างๆ ให้ สอดคล้องและบูรณาการกันเพื่อให้เกิดเป็นพลังผลักดันร่วมกันไปสู่เป้าหมาย จึงได้มีการตราพระราชบัญญัติการ จัดทำยุทธศาสตร์ชาติ พ.ศ. ๒๕๖๐ มีผลบังคับใช้เมื่อวันที่ ๑ สิงหาคม ๒๕๖๐ และมีการแต่งตั้งคณะกรรมการ ยุทธศาสตร์ชาติด้านต่างๆ รวม ๖ คณะ อันประกอบด้วยคณะกรรมการจัดทำยุทธศาสตร์ชาติด้านความมั่นคง คณะกรรมการจัดทำยุทธศาสตร์ชาติด้านการสร้างความสามารถในการแข่งขัน คณะกรรมการจัดทำยุทธศาสตร์ ชาติด้านการพัฒนาและเสริมสร้างศักยภาพทรัพยากรมนุษย์คณะกรรมการจัดทำยุทธศาสตร์ชาติด้านการสร้าง โอกาสและความเสมอภาคทางสังคม คณะกรรมการจัดทำยุทธศาสตร์ชาติด้านการสร้างการเติบโตบนคุณภาพ ชีวิตที่เป็นมิตรต่อสิ่งแวดล้อม และคณะกรรมการจัดทำยุทธศาสตร์ชาติด้านการปรับสมดุลและพัฒนาระบบการ บริหารจัดการภาครัฐ เพื่อรับผิดชอบในการดำเนินการจัดทำร่างยุทธศาสตร์ชาติให้เป็นไปตามหลักเกณฑ์ วิธีการและเงื่อนไขที่กำหนด ตลอดจนได้จัดให้มีการรับฟังความคิดเห็นของประชาชนและหน่วยงานของรัฐที่ เกี่ยวข้องอย่างกว้างขวาง เพื่อประกอบการจัดทำร่างยุทธศาสตร์ชาติตามที่กฎหมายกำหนด

เมื่อคณะกรรมการยุทธศาสตร์ชาติได้ดำเนินการจัดทำร่างยุทธศาสตร์ชาติเป็นที่เรียบร้อยแล้ว คณะรัฐมนตรีได้มีมติเห็นชอบร่างยุทธศาสตร์ชาติ เมื่อวันที่ ๕ มิถุนายน ๒๕๖๑ ประกอบกับสภานิติบัญญัติ แห่งชาติได้ลงมติให้ความเห็นชอบร่างยุทธศาสตร์ชาติในคราวประชุมเมื่อวันที่ ๖ กรกฎาคม ๒๕๖๑ สมเด็จพระ เจ้าอยู่หัวมหาวชิราลงกรณบดินทรเทพยวรางกูร จึงทรงพระกรุณาโปรดเกล้าฯ ให้ใช้ยุทธศาสตร์ชาติ (พ.ศ. ๒๕๖๑- ๒๕๘๐) ตั้งแต่วันที่ ๘ ตุลาคม พ.ศ. ๒๕๖๑ เป็นต้นมา

วิสัยทัศน์

“ประเทศไทยมีความมั่นคง มั่งคั่ง ยั่งยืน เป็นประเทศพัฒนาแล้ว ด้วยการพัฒนามาตามหลักปรัชญาของเศรษฐกิจพอเพียง”

หรือเป็นคติพจน์ประจำชาติว่า “มั่นคง มั่งคั่ง ยั่งยืน” เพื่อสนองต่อผลประโยชน์แห่งชาติ อันได้แก่ การมีเอกราช อธิปไตย การดำรงอยู่อย่างมั่นคง และยั่งยืนของสถาบันหลักของชาติและประชาชนจาก ภัยคุกคามทุกรูปแบบ การอยู่ร่วมกันในชาติอย่างสันติสุขเป็นปึกแผ่น มีความมั่นคงทางสังคมท่ามกลางพหุ สังคมและการมีเกียรติและศักดิ์ศรีของความเป็นมนุษย์ความเจริญเติบโตของชาติความเป็นธรรมและความอยู่ดี มีสุขของประชาชน ความยั่งยืนของฐานทรัพยากรธรรมชาติสิ่งแวดล้อม ความมั่นคงทางพลังงานและอาหาร ความสามารถในการรักษาผลประโยชน์ของชาติภายใต้การเปลี่ยนแปลงของสภาวะแวดล้อมระหว่างประเทศ

และการอยู่ร่วมกันอย่างสันติประสานสอดคล้องกันด้านความมั่นคงในประชาคมอาเซียนและประชาคมโลก
อย่างมีเกียรติและศักดิ์ศรี

วิสัยทัศน์ประเทศไทย 2580

“ประเทศไทยมีความมั่นคง มั่งคั่ง ยั่งยืน เป็นประเทศพัฒนาแล้ว ด้วยการพัฒนาตามหลักปรัชญาของเศรษฐกิจพอเพียง”

มั่นคง	มั่งคั่ง	ยั่งยืน
<ul style="list-style-type: none"> • มีความมั่นคงปลอดภัยจากภัยและการเปลี่ยนแปลงทั้งภายในประเทศและภายนอกประเทศ และมีความมั่นคงในทุกมิติ ทั้งมิติเศรษฐกิจ สังคม สิ่งแวดล้อม และการเมือง • ประเทศมีความมั่นคงในเอกราชและอธิปไตย • สังคมมีความปรองดองและความสามัคคี ประชาชนมีความมั่นคงในชีวิต มีงานและรายได้ที่มั่นคง มีที่อยู่อาศัยและความปลอดภัยในชีวิตทรัพย์สิน • มีความมั่นคงของอาหาร พลังงาน และน้ำ 	<ul style="list-style-type: none"> • ประเทศไทยมีการขยายตัวของเศรษฐกิจอย่างต่อเนื่อง ยกกระดับเข้าสู่กลุ่มประเทศรายได้สูง ความเหลื่อมล้ำของการพัฒนาลดลง ประชากรได้รับผลประโยชน์จากการพัฒนาอย่างเท่าเทียมกัน • เศรษฐกิจมีความสามารถในการแข่งขันสูง สร้างเศรษฐกิจและสังคมแห่งอนาคต และเป็นจุดสำคัญของการเชื่อมโยงในภูมิภาคที่การคมนาคมขนส่ง การผลิต การค้า การลงทุน มีความสมบูรณ์ในหน้าที่จะสามารถสร้างการพัฒนาต่อเนื่อง อาทิ ชุมชนสุขี ชุมชนปัญญา ชุมชนการเงินและทุนอื่นๆ 	<ul style="list-style-type: none"> • การพัฒนาที่สามารถสร้างความเจริญด้านรายได้ และคุณภาพชีวิตของประชาชนอย่างสอดคล้อง โดยไม่ใช้ทรัพยากรธรรมชาติเกินพอดี ไม่สร้างมลภาวะต่อสิ่งแวดล้อม • มีการสืบสานและการวิวัฒนาการกับสิ่งแวดล้อมและสอดคล้องกับกฎระเบียบของประชาคมโลก • คนมีความรับผิดชอบต่อสังคม มีประโยชน์ส่วนรวมอย่างยั่งยืน ทุกภาคส่วนในสังคมมีจิตสำนึกปฏิบัติตามหลักปรัชญาของเศรษฐกิจพอเพียง

โดยยกระดับศักยภาพของประเทศในหลากหลายมิติ พัฒนาคนในทุกมิติและในทุกช่วงวัยให้
เป็นคนดี เก่ง และมีคุณภาพ สร้างโอกาสและความเสมอภาคทางสังคม สร้างการเติบโตบนคุณภาพชีวิตที่เป็น
มิตรกับสิ่งแวดล้อม และมีภาครัฐของประชาชนเพื่อประชาชนและประโยชน์ส่วนรวม โดยการประเมินผลการ
พัฒนาตามยุทธศาสตร์ชาติ ประกอบด้วย

- ๑) ความอยู่ดีมีสุขของคนไทยและสังคมไทย
- ๒) ชีตความสามารถในการแข่งขัน การพัฒนาเศรษฐกิจและการกระจายรายได้
- ๓) การพัฒนาทรัพยากรมนุษย์ของประเทศ
- ๔) ความเท่าเทียมและความเสมอภาคของสังคม
- ๕) ความหลากหลายทางชีวภาพ คุณภาพสิ่งแวดล้อม และความยั่งยืนของ

ทรัพยากรธรรมชาติ

๖) ประสิทธิภาพการบริหารจัดการและการเข้าถึงการให้บริการของภาครัฐ
พัฒนาประเทศในช่วงระยะเวลาของยุทธศาสตร์ชาติ จะมุ่งเน้นการสร้างสมดุลระหว่างการพัฒนาเศรษฐกิจ
สังคม และสิ่งแวดล้อม

ประเด็นยุทธศาสตร์ชาติ

การพัฒนาประเทศในช่วงระยะเวลาของยุทธศาสตร์ชาติ จะมุ่งเน้นการสร้างสมดุลระหว่างการพัฒนาเศรษฐกิจ สังคม และสิ่งแวดล้อม โดยประกอบด้วย ๖ ยุทธศาสตร์ ได้แก่

๑. ยุทธศาสตร์ชาติด้านความมั่นคง

ประเด็นยุทธศาสตร์ชาติด้านความมั่นคง ประกอบด้วย ๕ ประเด็น ได้แก่ ๑.การรักษาความสงบภายในประเทศ ๒.การป้องกันและแก้ไขปัญหาที่มีผลกระทบต่อความมั่นคง ๓.การพัฒนาศักยภาพของประเทศให้พร้อมเผชิญภัยคุกคามที่กระทบต่อความมั่นคงของชาติ ๔.การบูรณาการความร่วมมือด้านความมั่นคงกับอาเซียนและนานาชาติ ๕.การพัฒนากลไกการบริหารจัดการความมั่นคงแบบองค์รวม

๒. ยุทธศาสตร์ชาติด้านการสร้างความสามารถในการแข่งขัน

ประเด็นยุทธศาสตร์ชาติด้านการสร้างความสามารถในการแข่งขัน ประกอบด้วย ๕ ประเด็น ได้แก่ ๑.การเกษตรสร้างมูลค่า ๒.อุตสาหกรรมและบริการแห่งอนาคต ๓.สร้างความหลากหลายด้านการท่องเที่ยว ๔.โครงสร้างพื้นฐาน เชื่อมไทยเชื่อมโลก ๕.พัฒนาเศรษฐกิจบนพื้นฐานผู้ประกอบการยุคใหม่

๓. ยุทธศาสตร์ชาติด้านการพัฒนาและเสริมสร้างศักยภาพทรัพยากรมนุษย์

ประเด็นยุทธศาสตร์ชาติด้านการพัฒนาและเสริมสร้างศักยภาพทรัพยากรมนุษย์ ประกอบด้วย ๗ ประเด็น ได้แก่ ๑.การปรับเปลี่ยนค่านิยมและวัฒนธรรม ๒.การพัฒนาศักยภาพคนตลอดช่วงชีวิต ๓.ปฏิรูปกระบวนการเรียนรู้ที่ตอบสนองต่อการเปลี่ยนแปลงในศตวรรษที่ ๒๑ ๔.การตระหนักถึงพหุปัญญาของมนุษย์ที่หลากหลาย ๕.การเสริมสร้างให้คนไทยมีสุขภาวะที่ดี ครอบคลุมทั้งด้านกาย ใจสติปัญญา และสังคม ๖.การสร้างสภาพแวดล้อมที่เอื้อต่อการพัฒนาและเสริมสร้างศักยภาพทรัพยากรมนุษย์ ๗.การเสริมสร้างศักยภาพการกีฬาในการสร้างคุณค่าทางสังคมและพัฒนาประเทศ

๔. ยุทธศาสตร์ชาติด้านการสร้างโอกาสและความเสมอภาคทางสังคม

ประเด็นยุทธศาสตร์ชาติด้านการสร้างโอกาสและความเสมอภาคทางสังคม ประกอบด้วย ๔ ประเด็น ได้แก่ ๑.การลดความเหลื่อมล้ำ สร้างความเป็นธรรมในทุกมิติ ๒.การกระจายศูนย์กลางความเจริญทางเศรษฐกิจ สังคมและเทคโนโลยี ๓.การเสริมสร้างพลังทางสังคม ๔.การเพิ่มขีดความสามารถของชุมชนท้องถิ่นในการพัฒนา การพึ่งตนเองและการจัดการตนเอง

๕. ยุทธศาสตร์ชาติด้านการสร้างการเติบโตบนคุณภาพชีวิตที่เป็นมิตรต่อสิ่งแวดล้อม

ประเด็นยุทธศาสตร์ชาติด้านการสร้างการเติบโตบนคุณภาพชีวิตที่เป็นมิตรต่อสิ่งแวดล้อม ประกอบด้วย ๖ ประเด็น ได้แก่ ๑.สร้างการเติบโตอย่างยั่งยืนบนสังคมเศรษฐกิจสีเขียว ๒.สร้างการเติบโตอย่างยั่งยืนบนสังคมเศรษฐกิจภาคทะเล ๓.สร้างการเติบโตอย่างยั่งยืนบนสังคมที่เป็นมิตรต่อสภาพภูมิอากาศ ๔.พัฒนาพื้นที่เมือง ชนบท เกษตรกรรมและอุตสาหกรรมเชิงนิเวศ มุ่งเน้นความเป็นเมืองที่เติบโตอย่างต่อเนื่อง ๕.พัฒนาความมั่นคงน้ำ พลังงาน และเกษตรที่เป็นมิตรต่อสิ่งแวดล้อม ๖.ยกระดับกระบวนการทัศน์เพื่อกำหนดอนาคตประเทศ

๖. ยุทธศาสตร์ชาติด้านการปรับสมดุลและพัฒนาระบบการบริหารจัดการภาครัฐ

ประเด็นยุทธศาสตร์ชาติด้านการปรับสมดุลและพัฒนาระบบการบริหารจัดการภาครัฐ ประกอบด้วย ๘ ประเด็น ได้แก่ ๑. ภาครัฐที่ยึดประชาชนเป็นศูนย์กลาง ตอบสนองความต้องการ และให้บริการอย่างสะดวกรวดเร็ว โปร่งใส ๒. ภาครัฐบริหารงานแบบบูรณาการโดยมียุทธศาสตร์ชาติเป็นเป้าหมายและเชื่อมโยงการพัฒนาในทุกระดับ ทุกประเด็น ทุกภารกิจ และทุกพื้นที่ ๓. ภาครัฐมีขนาดเล็กกระทัดรัด เหมาะสมกับภารกิจ ส่งเสริมให้ประชาชนและทุกภาคส่วนมีส่วนร่วมในการพัฒนาประเทศ ๔. ภาครัฐมีความทันสมัย ๕. บุคลากรภาครัฐเป็นคนดีและเก่ง ยึดหลักคุณธรรม จริยธรรม มีจิตสำนึก มีความสามารถสูง มุ่งมั่น และเป็นมืออาชีพ ๖. ภาครัฐมีความโปร่งใส ปลอดการทุจริตและประพฤติมิชอบ ๗. กฎหมายมีความสอดคล้องเหมาะสมกับบริบทต่าง ๆ และมีเท่าที่จำเป็น ๘. กระบวนการยุติธรรมเคารพสิทธิมนุษยชนและปฏิบัติต่อประชาชนโดยเสมอภาค

๑.๒ แผนพัฒนาเศรษฐกิจและสังคมแห่งชาติ ฉบับที่ ๑๒

แผนพัฒนาฯ ฉบับที่ ๑๒ ยึดหลัก “ปรัชญา ของเศรษฐกิจพอเพียง” “การพัฒนาที่ยั่งยืน” และ “คนเป็นศูนย์กลางการพัฒนา” ต่อเนื่องจากแผนพัฒนาฯ ฉบับที่ ๙-๑๑ รวมถึงยึดหลักการเจริญเติบโตทางเศรษฐกิจที่ลดความเหลื่อมล้ำและขับเคลื่อนการเจริญเติบโตจากการเพิ่มผลิตภาพการผลิตบนฐานการใช้ภูมิปัญญาและนวัตกรรม ยึดวิสัยทัศน์ของกรอบยุทธศาสตร์ชาติ ๒๐ ปี ที่กำหนดว่า “ประเทศไทยมีความมั่นคง มั่งคั่ง ยั่งยืน เป็นประเทศพัฒนาแล้ว ด้วยการ พัฒนาตามหลักปรัชญาของเศรษฐกิจพอเพียง” มาเป็นกรอบในการกำหนดเป้าหมายที่จะบรรลุใน ๕ ปี โดยที่เป้าหมายและตัวชี้วัดสอดคล้องกับกรอบเป้าหมายการพัฒนาเศรษฐกิจ สังคม และสิ่งแวดล้อม ที่องค์การระหว่างประเทศกำหนดขึ้น อาทิ การพัฒนาที่ยั่งยืน (sustainable development goals : SDGs) ที่องค์การสหประชาชาติกำหนดขึ้นเป็นต้น แนวทางการพัฒนาได้บูรณาการนโยบายหรือประเด็นพัฒนาที่สำคัญของประเด็นการปฏิรูปประเทศ ๓๗ วาระ และไทยแลนด์ ๔.๐ การจัดทำแผนขับเคลื่อนและการติดตามประเมินผล เน้นกระบวนการมีส่วนร่วม ทั้ง จากภาครัฐ เอกชน ประชาชนและภาคการศึกษาในทุกพื้นที่ของประเทศเป็นกลไกประชารัฐที่ร่วมพลังให้สามารถกำหนดเป้าหมายแนวทางการพัฒนา รวมทั้งแผนงานโครงการสำคัญที่ตอบสนองความต้องการและแก้ไขปัญหาให้กับประชาชนได้อย่างสอดคล้องกับภูมิสังคมและเกิดผลสัมฤทธิ์อย่างจริงจังใน ๕ ปี

➤ ยุทธศาสตร์การพัฒนาประเทศแผนพัฒนาฯ ฉบับที่ ๑๒

ยุทธศาสตร์ในแผนพัฒนาฯ ฉบับที่ ๑๒ มีทั้งหมด ๑๐ ยุทธศาสตร์ โดยมี ๖ ยุทธศาสตร์ตามกรอบ ยุทธศาสตร์ชาติ ๒๐ ปีและอีก ๔ ยุทธศาสตร์ที่เป็นปัจจัยสนับสนุน ดังนี้

๑. ยุทธศาสตร์การเสริมสร้างและพัฒนาศักยภาพทุนมนุษย์

แนวทางการพัฒนาที่สำคัญ ประกอบด้วย (๑) ปรับเปลี่ยนค่านิยมคนไทยให้มีคุณธรรม จริยธรรม มีวินัย จิตสาธารณะ และพฤติกรรมที่พึงประสงค์ อาทิ ส่งเสริมให้มีกิจกรรมการเรียนการสอนทั้งในและนอกห้องเรียนที่สอดแทรกคุณธรรม จริยธรรม ความมีระเบียบวินัย และจิตสาธารณะ (๒) พัฒนาศักยภาพ

คนให้มีทักษะ ความรู้ และความสามารถในการดำรงชีวิตอย่างมีคุณค่า อาทิ ส่งเสริมเด็กปฐมวัยให้มีการพัฒนาทักษะทางสมองและทางสังคมที่เหมาะสม เด็กวัยเรียนและวัยรุ่นมีทักษะการคิดวิเคราะห์อย่างเป็นระบบ (๓) ยกย่องคุณภาพการศึกษาและการเรียนรู้ตลอดชีวิต อาทิ ปรับระบบบริหารจัดการสถานศึกษาขนาดเล็กให้มีการจัดทรัพยากรร่วมกันให้มีขนาดและจำนวนที่เหมาะสม ปรับปรุงแหล่งเรียนรู้ในชุมชนให้เป็นแหล่งเรียนรู้เชิงสร้างสรรค์และมีชีวิต (๔) ลดปัจจัยเสี่ยงด้านสุขภาพและให้ทุกภาคส่วนคำนึงถึงผลกระทบต่อสุขภาพ อาทิ ส่งเสริมให้มีกิจกรรมทางสุขภาพและโภชนาการที่เหมาะสมกับวัย ปรับปรุงมาตรการทางกฎหมายและภาษีในการควบคุมผลิตภัณฑ์ที่ส่งผลเสียต่อสุขภาพ (๕) เพิ่มประสิทธิภาพการบริหารจัดการระบบสุขภาพภาครัฐและปรับระบบการเงินการคลังด้านสุขภาพ อาทิ ปรับระบบบริหารจัดการทรัพยากรร่วมกันระหว่าง สถานพยาบาลทุกสังกัดในเขตพื้นที่สุขภาพ (๖) พัฒนาระบบการดูแลและสร้างสภาพแวดล้อมที่เหมาะสมกับ สังคมสูงวัย อาทิ ผลักดันให้มีกฎหมายการดูแลผู้สูงอายุระยะยาว และ (๗) ผลักดันให้สถาบันทางสังคมมีส่วนร่วมพัฒนาประเทศอย่างเข้มแข็ง อาทิ กำหนดมาตรการดูแลครอบครัวที่เปราะบาง และส่งเสริม สถาบันการศึกษาให้เป็นแหล่งบริการความรู้ทางวิชาการที่ทุกคนเข้าถึงได้

๒. ยุทธศาสตร์การสร้างความเป็นธรรมและลดความเหลื่อมล้ำในสังคม

แนวทางการพัฒนาสำคัญ ประกอบด้วย (๑) การเพิ่มโอกาสให้กับกลุ่มเปราะบาง ประชากรร้อยละ ๔๐ ที่มีรายได้ต่ำสุดสามารถเข้าถึงบริการที่มีคุณภาพของรัฐและมีอาชีพ อาทิ ขยายโอกาสการเข้าถึงการศึกษาที่มีคุณภาพให้แก่เด็กและเยาวชนที่ด้อยโอกาสทางการศึกษาอย่างต่อเนื่อง โดยให้การดูแลนักเรียนที่ครอบครัวยากจนตั้งแต่การสร้างรายได้ของครัวเรือน สนับสนุนค่าเดินทางไปยังสถานศึกษา ให้ทุนการศึกษาต่อระดับสูง (๒) การกระจายการให้บริการภาครัฐทั้งด้านการศึกษา สาธารณสุข และสวัสดิการที่มีคุณภาพให้ครอบคลุมและทั่วถึง อาทิ บริหารจัดการการให้บริการสาธารณสุขที่มีคุณภาพให้ครอบคลุมทุกพื้นที่ ผ่านการพัฒนาาระบบส่งต่อผู้ป่วยทั้งในระดับจังหวัด ภาค และระดับประเทศให้มีประสิทธิภาพมากขึ้น และ (๓) เสริมสร้างศักยภาพชุมชน การพัฒนาเศรษฐกิจชุมชนและการสร้างความเข้มแข็งการเงินฐานรากตามหลักปรัชญาของเศรษฐกิจพอเพียง เพื่อให้ชุมชนสามารถพึ่งพาตนเองได้ มีสิทธิในการจัดการที่ดินและทรัพยากรภายในชุมชน อาทิ สนับสนุนการให้ความรู้ในการบริหารจัดการทางการเงินแก่ชุมชนและครัวเรือน การปรับองค์กรการเงินของชุมชนให้ทำหน้าที่เป็นสถาบันการเงินในระดับหมู่บ้าน/ตำบล ที่ทำหน้าที่ทั้งการให้กู้ยืมและการออม และจัดตั้งโครงข่ายการเงินฐานรากโดยมีธนาคารออมสินและธนาคารเพื่อการเกษตรและสหกรณ์เป็นแม่ข่าย

๓. ยุทธศาสตร์การสร้างความเข้มแข็งทางเศรษฐกิจและแข่งขันได้อย่างยั่งยืน

แนวทางการพัฒนาที่สำคัญ ประกอบด้วย (๑) การบริหารจัดการเศรษฐกิจส่วนรวม ทั้งในด้านการคลัง อาทิ เพิ่มประสิทธิภาพการจัดแผนงานโครงการการจัดสรรงบประมาณ การบริหารและการตรวจสอบกระบวนการงบประมาณ และด้านการเงิน อาทิ เพิ่มประสิทธิภาพของระบบการเงินและสถาบันการเงินทั้งในตลาดเงินและตลาดทุนให้สามารถสนับสนุนการขยายตัวทางเศรษฐกิจ และ (๒) การเสริมสร้างและพัฒนาขีดความสามารถในการแข่งขันของภาคการผลิตและบริการ มุ่งเน้นการสร้าง ความเชื่อมโยงของห่วงโซ่มูลค่า

ระหว่างภาคเกษตร อุตสาหกรรม บริการ และการค้าการลงทุน เพื่อยกระดับศักยภาพในการแข่งขันของประเทศ โดยยกระดับการผลิตสินค้าเกษตรและอาหารเข้าสู่ระบบมาตรฐาน ต่อ ยอดความเข้มแข็งของอุตสาหกรรมที่มีศักยภาพปัจจุบันเพื่อยกระดับไปสู่อุตสาหกรรมที่ใช้เทคโนโลยีขั้นสูง วางอนาคตรากฐานการพัฒนาอุตสาหกรรม เสริมสร้างขีดความสามารถการแข่งขันในเชิงธุรกิจของภาคบริการ ปรับปรุงแก้ไขกฎหมายและกฎระเบียบเพื่อส่งเสริมการค้าที่เป็นธรรมและอำนวยความสะดวกด้านการค้าการลงทุน

๔. ยุทธศาสตร์การเติบโตที่เป็นมิตรกับสิ่งแวดล้อมเพื่อการพัฒนาที่ยั่งยืน

แนวทางการพัฒนาสำคัญ ประกอบด้วย (๑) การรักษาฟื้นฟูทรัพยากรธรรมชาติ สร้างสมดุลของการอนุรักษ์และใช้ประโยชน์อย่างยั่งยืนและเป็นธรรม (๒) เพิ่มประสิทธิภาพการบริหารจัดการทรัพยากรน้ำ เพื่อให้เกิดความมั่นคง สมดุล และยั่งยืน (๓) การแก้ไขปัญหาวิกฤตสิ่งแวดล้อม (๔) ส่งเสริมการผลิตและการบริโภคที่เป็นมิตรกับสิ่งแวดล้อม (๕) สนับสนุนการลดการปล่อยก๊าซเรือนกระจก และเพิ่มขีดความสามารถในการปรับตัวต่อการเปลี่ยนแปลงสภาพภูมิอากาศ (๖) การบริหารจัดการเพื่อลดความเสี่ยงด้านภัยพิบัติ (๗) การพัฒนาระบบการบริหารจัดการและกลไกแก้ไขปัญหาความขัดแย้งด้านทรัพยากรธรรมชาติและสิ่งแวดล้อม และ (๘) การพัฒนาความร่วมมือด้านสิ่งแวดล้อมระหว่างประเทศ

๕. ยุทธศาสตร์การเสริมสร้างความมั่นคงแห่งชาติเพื่อการพัฒนาประเทศสู่ความมั่งคั่งและยั่งยืน

แนวทางการพัฒนาสำคัญ ประกอบด้วย (๑) การรักษาความมั่นคงภายใน เพื่อให้เกิดความสงบในสังคมและดำรงไว้ซึ่งสถาบันหลักของชาติ (๒) การพัฒนาเสริมสร้างศักยภาพการป้องกันประเทศ เพื่อเตรียมความพร้อมในการรับมือภัยคุกคามทั้งการทหารและภัยคุกคามอื่นๆ (๓) การส่งเสริมความร่วมมือกับต่างประเทศด้านความมั่นคง เพื่อบูรณาการความร่วมมือกับมิตรประเทศเพื่อผลประโยชน์ทางเศรษฐกิจ สังคม และการป้องกันภัยคุกคามข้ามชาติ (๔) การรักษาความมั่นคงและผลประโยชน์ของชาติทางทะเลเพื่อคงไว้ซึ่งอำนาจอธิปไตยและสิทธิอธิปไตยในเขตทะเล และ (๕) การบริหารจัดการความมั่นคงเพื่อการพัฒนา เพื่อให้เกิดความสอดคล้องกันระหว่างแผนงานที่เกี่ยวข้องกับความมั่นคงการพัฒนาภายใต้การมีส่วนร่วมของภาคประชาชน

๖. ยุทธศาสตร์การบริหารจัดการในภาครัฐ การป้องกันการทุจริตประพฤติมิชอบและธรรมาภิบาลในสังคมไทย

แนวทางการพัฒนาสำคัญ ประกอบด้วย (๑) ปรับปรุงโครงสร้างหน่วยงาน บทบาท ภารกิจ และคุณภาพบุคลากรภาครัฐ ให้มีความโปร่งใส ทันสมัย คล่องตัว มีขนาดที่เหมาะสม เกิดความคุ้มค่า (๒) ปรับปรุงกระบวนการงบประมาณ และสร้างกลไกในการติดตามตรวจสอบการเงินการคลังภาครัฐ เพื่อให้ การจัดสรรและการใช้จ่ายมีประสิทธิภาพ (๓) เพิ่มประสิทธิภาพและยกระดับการให้บริการสาธารณะให้ได้มาตรฐานสากล เพื่อให้ประชาชนและภาคธุรกิจได้รับบริการที่มีคุณภาพ ได้มาตรฐาน และอำนวยความสะดวกตรงตามความต้องการ (๔) เพิ่มประสิทธิภาพการบริหารจัดการให้แก่องค์กรปกครองส่วนท้องถิ่น เพื่อให้ประชาชนได้รับการบริการอย่างมีประสิทธิภาพและทั่วถึง (๕) ป้องกันและปราบปรามการทุจริตและประพฤติมิ

ชอบ เพื่อให้สังคมไทยมีวินัย โปร่งใส และยุติธรรม และ (๖) ปฏิรูปกฎหมายและกระบวนการยุติธรรมให้มีความทันสมัย เป็นธรรม และสอดคล้องกับข้อบังคับสากลหรือข้อตกลงระหว่างประเทศ

๗. ยุทธศาสตร์การพัฒนาโครงสร้างพื้นฐานและระบบโลจิสติกส์

แนวทางการพัฒนาสำคัญ ประกอบด้วย (๑) การพัฒนาโครงสร้างพื้นฐานด้านขนส่ง อาทิ พัฒนาระบบรถไฟให้เป็นโครงข่ายหลักในการเดินทางและขนส่งของประเทศพัฒนาโครงข่ายถนน พัฒนาระบบขนส่งทางอากาศ และพัฒนาระบบขนส่งทางน้ำ (๒) การสนับสนุนการพัฒนาระบบขนส่ง อาทิ การพัฒนาอุตสาหกรรมต่อเนื่องที่เกิดจากการลงทุนด้านโครงสร้างพื้นฐาน และพัฒนาการบริหารจัดการในสาขาขนส่ง (๓) พัฒนาระบบโลจิสติกส์ อาทิ พัฒนาและยกระดับมาตรฐานระบบการบริหารจัดการโลจิสติกส์และโซ่อุปทานให้ได้มาตรฐานสากล และพัฒนาและยกระดับมาตรฐานการอำนวยความสะดวกทางการค้า (๔) พัฒนาด้านพลังงาน อาทิ จัดหาพลังงานให้เพียงพอและสร้างความมั่นคงในการผลิตพลังงาน เพิ่มศักยภาพการบริหารจัดการการผลิต และการใช้พลังงานทดแทนและพลังงานสะอาด (๕) พัฒนาเศรษฐกิจดิจิทัล อาทิ พัฒนาและปรับปรุงโครงสร้างพื้นฐานโทรคมนาคมของประเทศให้ทั่วถึงและมีประสิทธิภาพ และส่งเสริมการใช้เทคโนโลยีดิจิทัลในการสร้างมูลค่าเพิ่มทางธุรกิจ และ (๖) พัฒนาระบบน้ำประปา อาทิ พัฒนาระบบน้ำประปาให้ครอบคลุมและทั่วถึง และการบริหารจัดการการใช้น้ำอย่างมีประสิทธิภาพและการสร้างนวัตกรรม

๘. ยุทธศาสตร์การพัฒนาวิทยาศาสตร์ เทคโนโลยี วิจัยและนวัตกรรม

แนวทางการพัฒนาสำคัญ ประกอบด้วย (๑) เร่งส่งเสริมการลงทุนวิจัยและพัฒนาและผลักดันสู่การใช้ประโยชน์ในเชิงพาณิชย์และเชิงสังคม อาทิ ลงทุนวิจัยและพัฒนาในกลุ่มเทคโนโลยีที่ประเทศไทย มีศักยภาพพัฒนาได้เองและกลุ่มเทคโนโลยีที่นำสู่การพัฒนาแบบก้าวกระโดด ลงทุนวิจัยและพัฒนาเทคโนโลยีและนวัตกรรมทางสังคมเพื่อลดความเหลื่อมล้ำและยกระดับคุณภาพชีวิตของประชาชน (๒) พัฒนาผู้ประกอบการให้เป็นผู้ประกอบการทางเทคโนโลยี อาทิ ส่งเสริมผู้ประกอบการให้มีบทบาทหลักด้านนวัตกรรม เทคโนโลยีและร่วมกำหนดทิศทางการพัฒนานวัตกรรม ส่งเสริมการสร้างสรรค่นวัตกรรมด้านการออกแบบและการจัดการธุรกิจที่ผสมผสานการใช้เทคโนโลยีให้แพร่หลายในกลุ่มผู้ประกอบการธุรกิจของไทย และ (๓) พัฒนาสถานะแวดล้อมของการพัฒนาวิทยาศาสตร์ เทคโนโลยี วิจัย และนวัตกรรม ด้านบุคลากรวิจัย อาทิ การเร่งการผลิตบุคลากรสายวิทยาศาสตร์และเทคโนโลยีที่มีคุณภาพและสอดคล้องกับความต้องการโดยเฉพาะในสาขา STEM และพัฒนาศักยภาพนักวิจัยให้มีทั้งความรู้และความเข้าใจในเทคโนโลยี

๙. ยุทธศาสตร์การพัฒนาภาคเมือง และพื้นที่เศรษฐกิจ

แนวทางการพัฒนาสำคัญ ประกอบด้วย (๑) การพัฒนาภาคเพื่อสร้างโอกาสทางเศรษฐกิจให้กระจายตัวอย่างทั่วถึง พัฒนาภาคเหนือให้เป็นฐานเศรษฐกิจสร้างสรรค่มูลค่าสูง พัฒนาภาคตะวันออกเฉียงเหนือให้หลุดพ้นจากความยากจนสู่เป้าหมายการพึ่งตนเอง พัฒนาภาคกลางเป็นฐานเศรษฐกิจชั้นนำ พัฒนาภาคใต้เป็นฐานการสร้างรายได้ที่หลากหลาย (๒) การพัฒนาเมือง อาทิ พัฒนาสภาพแวดล้อมเมืองศูนย์กลางของจังหวัดให้เป็นเมืองน่าอยู่ ส่งเสริมการจัดการสิ่งแวดล้อมเมืองอย่างมีบูรณาการภายใต้การมี

ส่วนร่วมของส่วนกลาง ส่วนท้องถิ่น ภาคประชาสังคม และภาคเอกชน พัฒนาระบบขนส่งสาธารณะในเขตเมือง และ (๓) การพัฒนาพื้นที่เศรษฐกิจ อาทิ พัฒนาพื้นที่พื้นที่บริเวณชายฝั่งทะเลตะวันออกให้เป็นฐานการผลิต อุตสาหกรรมหลักของประเทศที่ขยายตัวอย่างมีสมดุล มีประสิทธิภาพ สอดคล้องกับศักยภาพของพื้นที่ พัฒนาพื้นที่เศรษฐกิจใหม่บริเวณชายแดนเป็นประตูเศรษฐกิจเชื่อมโยงกับประเทศเพื่อนบ้านให้เจริญเติบโตอย่างยั่งยืน และเกิดผลที่เป็นรูปธรรม

๑๐. ยุทธศาสตร์ความร่วมมือระหว่างประเทศเพื่อการพัฒนา

แนวทางการพัฒนาสำคัญ ประกอบด้วย (๑) ขยายความร่วมมือทางการค้าและการลงทุนกับมิตรประเทศ และแสวงหาตลาดใหม่สำหรับสินค้าและบริการของไทย (๒) พัฒนาการเชื่อมโยงด้าน การคมนาคมขนส่ง โลจิสติกส์ และโทรคมนาคมในกรอบความร่วมมืออนุภูมิภาคภายใต้แผนงาน GMS, ACMECS, IMT-GT, BIMSTEC ,และ JDS และภูมิภาคอาเซียนเพื่ออำนวยความสะดวกและลดต้นทุนด้านโลจิสติกส์ (๓) พัฒนาและส่งเสริมให้ไทยเป็นฐานของการประกอบธุรกิจ การบริการ และการลงทุนที่โดดเด่นในภูมิภาค (๔) ส่งเสริมการลงทุนไทยในต่างประเทศของผู้ประกอบการไทย (๕) เปิดประตูการค้าและพัฒนาร่วมมือ กับประเทศเพื่อนบ้านในลักษณะหุ้นส่วนทางยุทธศาสตร์ทั้งในระดับอนุภูมิภาคและภูมิภาคที่มีความเสมอภาค กัน (๖) สร้างความเป็นหุ้นส่วนการพัฒนา กับประเทศในอนุภูมิภาค ภูมิภาค และนานาชาติ (๗) เข้าร่วมเป็น ภาควิชาความร่วมมือระหว่างประเทศโดยมีบทบาทที่สร้างสรรค์ (๘) ส่งเสริมความร่วมมือกับภูมิภาคและนานาชาติ ในการสร้างความมั่นคงในทุกด้านที่เกี่ยวข้องกับเรื่องความอยู่ดีมีสุขของประชาชน (๙) บูรณาการภารกิจด้านความร่วมมือระหว่างประเทศและด้านการต่างประเทศ และ (๑๐) ส่งเสริมให้เกิดการปรับตัวภายในประเทศที่สำคัญ

๑.๓ แผนพัฒนาภาค/แผนพัฒนากลุ่มจังหวัด/แผนพัฒนาจังหวัด

❖ แผนพัฒนาภาคตะวันออกเฉียงเหนือ

ภาคตะวันออกเฉียงเหนือมีปัญหาพื้นฐานด้านการขาดแคลนน้ำ ดินคุณภาพต่ำ ประสบอุทกภัยและภัยแล้งซ้ำซาก คนมีปัญหาทั้งในด้านความยากจน และมีปัญหาภาวะทุพโภชนาการ แต่มีความพร้อมด้านสถาบันการศึกษาและสถาบันวิจัย ดังนั้น การพัฒนาเศรษฐกิจและสังคมภาคตะวันออกเฉียงเหนือไปสู่ความ “มั่นคง มั่งคั่ง ยั่งยืน” จำเป็นจะต้องแก้ไขปัญหาลักษณะควบคู่ไปกับการ พัฒนาการวิจัยเพื่อใช้ความรู้ เทคโนโลยี นวัตกรรม และความคิดสร้างสรรค์ในการเสริมสร้างความเข้มแข็งของเศรษฐกิจภายในภาค ให้มีการเจริญเติบโตได้อย่างเต็มศักยภาพ พร้อมทั้งการแสวงหาโอกาสการนำ ความรู้ทุนเทคโนโลยี และนวัตกรรมจากภายนอกมาช่วยขับเคลื่อน โดยการใช้ประโยชน์จากโครงการพัฒนา โครงสร้างพื้นฐานด้าน คมนาคมขนส่งขนาดใหญ่ที่เชื่อมโยงภาคตะวันออกเฉียงเหนือกับโครงข่ายระบบการ คมนาคมขนส่งและพื้นที่เศรษฐกิจหลักของประเทศ รวมทั้งการใช้ประโยชน์จากการเชื่อมโยงและข้อตกลงกับ ประเทศเพื่อนบ้านในกลุ่ม อนุภูมิภาคแม่น้ำโขงที่กำลังมีการเจริญเติบโตอย่างรวดเร็วมาเสริมสร้างกิจกรรม การพัฒนาใหม่ๆ ให้แก่ภาค เพื่อให้มีอัตราการเติบโตที่สูงเพียงพอต่อการลดความเหลื่อมล้ำกับพื้นที่ส่วนอื่นๆ ของประเทศได้ ในระยะยาว

➤ เป้าหมายเชิงยุทธศาสตร์

พัฒนาอีสานสู่มิติใหม่ให้เป็น “ศูนย์กลางเศรษฐกิจของอนุภูมิภาค ลุ่มแม่น้ำโขง”

➤ วัตถุประสงค์

- เพื่อแก้ปัญหาปัจจัยพื้นฐานด้านน้ำและดิน ให้เอื้อต่อการประกอบอาชีพการดำรงชีพ และการพัฒนาเศรษฐกิจของภาค

- เพื่อดูแลช่วยเหลือคนจน ผู้ด้อยโอกาส และผู้สูงอายุ ให้มีคุณภาพชีวิตที่ดีพึ่งพาตนเอง พึ่งพาครอบครัว และพึ่งพากันในชุมชนได้

- เพื่อยกระดับการผลิตและการสร้างมูลค่าเพิ่มโดยใช้ความรู้ เทคโนโลยีและนวัตกรรม สนับสนุนให้การเติบโตทางเศรษฐกิจของภาคไม่ต่ำกว่าระดับประเทศ

- เพื่อเชื่อมโยงห่วงโซ่มูลค่าของระบบเศรษฐกิจภาคเข้ากับระบบเศรษฐกิจของประเทศ และภูมิภาคเอเชียตะวันออกเฉียงใต้

- เพื่อพัฒนาภาคตะวันออกเฉียงเหนือเป็นศูนย์กลางเศรษฐกิจของอนุภูมิภาคลุ่มแม่น้ำโขง และมีบทบาทสนับสนุนประเทศเป็นศูนย์กลางภูมิภาคเอเชียตะวันออกเฉียงใต้

➤ เป้าหมาย

อัตราการเจริญเติบโตทางเศรษฐกิจของภาคขยายตัวเพิ่มขึ้น

สัมประสิทธิ์ความไม่เสมอภาค (Gini Coefficient) ในการกระจายรายได้ลดลง

➤ ยุทธศาสตร์การพัฒนา

ยุทธศาสตร์ที่ ๑. บริหารจัดการน้ำให้เพียงพอต่อการพัฒนาเศรษฐกิจและคุณภาพชีวิตอย่างยั่งยืน

ยุทธศาสตร์ที่ ๒. แก้ไขปัญหาความยากจนและพัฒนาคุณภาพชีวิตผู้มีรายได้น้อย เพื่อลดความเหลื่อมล้ำทางสังคม

ยุทธศาสตร์ที่ ๓. สร้างความเข้มแข็งของฐานเศรษฐกิจภายในควบคู่กับการแก้ปัญหาทรัพยากร ธรรมชาติและสิ่งแวดล้อม

ยุทธศาสตร์ที่ ๔. พัฒนาการท่องเที่ยวเชิงบูรณาการ

ยุทธศาสตร์ที่ ๕. ใช้โอกาสจากการพัฒนาโครงข่ายคมนาคมขนส่งที่เชื่อมโยงพื้นที่เศรษฐกิจหลักภาคกลางและพื้นที่ระเบียงเศรษฐกิจภาคตะวันออกเฉียง (EEC) เพื่อพัฒนาเมืองและพื้นที่เศรษฐกิจ ใหม่ ๆ ของภาค

❖ **แผนพัฒนากลุ่มจังหวัดภาคตะวันออกเฉียงเหนือตอนบน กลุ่มที่ ๑**
(อุดรธานี เลย หนองคาย หนองบัวลำภู และบึงกาฬ)

➤ **วิสัยทัศน์**

“เกษตรอุตสาหกรรมชั้นนำ ศูนย์กลางการค้าและโลจิสติกส์ การท่องเที่ยว
มาตรฐานสากลชุมชนน่าอยู่อย่างยั่งยืน”

➤ **เป้าหมายการพัฒนาของกลุ่มจังหวัด**

- (๑) เศรษฐกิจของกลุ่มจังหวัดมีการเติบโตอย่างต่อเนื่อง
- (๒) ยกระดับขีดความสามารถในการแข่งขันทางการผลิต การค้า การลงทุน และการท่องเที่ยว
- (๓) ยกระดับการพัฒนาคุณภาพชีวิต
- (๔) รักษาสมดุลทรัพยากรธรรมชาติ และสิ่งแวดล้อม เพื่อการพัฒนาอย่างยั่งยืน

➤ **ตัวชี้วัดของกลุ่มจังหวัด**

- (๑) อัตราการขยายตัวของผลิตภัณฑ์มวลรวมของกลุ่มจังหวัด
- (๒) อัตราการเพิ่มขึ้นของมูลค่าการค้า
- (๓) ผลิตภาพแรงงานเฉลี่ยเพิ่มขึ้น
- (๔) ผลิตภาพการผลิตสินค้าเกษตร
- (๕) รายได้จากการท่องเที่ยว
- (๖) ระดับความเหลื่อมล้ำในสังคม (Gini Coefficient) ของกลุ่มจังหวัด
- (๗) สัดส่วนประชากรในการเข้าถึงสวัสดิการ
- (๘) ร้อยละของสัดส่วนพื้นที่ป่าต่อพื้นที่ของจังหวัดที่เพิ่มขึ้น
- (๙) ดัชนีคุณภาพน้ำผิวดิน (WQI)

➤ **ประเด็นการพัฒนากลุ่มจังหวัด**

ประเด็นการพัฒนาที่ ๑ เพิ่มขีดความสามารถในการแข่งขันกับภาคเศรษฐกิจใน

พื้นที่

ประเด็นการพัฒนาที่ ๒ การส่งเสริมการท่องเที่ยววิถีชีวิตลุ่มแม่น้ำโขง

ประเด็นการพัฒนาที่ ๓ การพัฒนาทุนมนุษย์ และยกระดับคุณภาพชีวิตในทุกช่วง

วัยอย่างเท่าเทียม

ประเด็นการพัฒนาที่ ๔ การรักษาสสมดุลทรัพยากรธรรมชาติและสิ่งแวดล้อม เพื่อ

การพัฒนาอย่างยั่งยืน

❖ แผนพัฒนาจังหวัดบึงกาฬ

๑. วิสัยทัศน์

“ศูนย์กลางยางพารา การเกษตรก้าวหน้า การค้าอินโดจีน และท่องเที่ยววิถีชีวิตลุ่มน้ำโขง”

๒. พันธกิจ

๒.๑ พัฒนาระดับการผลิตและการแปรรูปยางพาราและการเกษตรกรรม ด้วยนวัตกรรม เทคโนโลยี ให้ได้มาตรฐานสากลเพื่อการส่งออกสู่ประเทศเพื่อนบ้าน ในอนุภาคลุ่มน้ำโขง

๒.๒ พัฒนาโครงสร้างพื้นฐานและสิ่งอำนวยความสะดวกให้มีมาตรฐานอย่างเป็นระบบ เพื่อรองรับการเจริญเติบโตของเมืองและเพิ่มขีดความสามารถในการแข่งขัน

๒.๓ พัฒนาและส่งเสริมการค้าชายแดน พัฒนาคูณภาพสิ่งแวดล้อม และการท่องเที่ยววิถีชีวิตลุ่มน้ำโขง

๒.๔ พัฒนาระดับคุณภาพชีวิตคน

๓. เป้าประสงค์รวม

เพิ่มรายได้จากยางพารา ภาคการเกษตร การค้า การลงทุน และการท่องเที่ยว

๔. ตัวชี้วัดและค่าเป้าหมายรวม

๔.๑ มูลค่าผลิตภัณฑ์มวลรวม (GPP) ภาคการเกษตรเพิ่มขึ้นร้อยละ ๑๕

๔.๒ รายได้จากการท่องเที่ยว เพิ่มขึ้นร้อยละ ๒๕

๔.๓ มูลค่าการค้าชายแดนเพิ่มขึ้นร้อยละ ๕

๕. กลยุทธ์ตามประเด็นยุทธศาสตร์

ยุทธศาสตร์ที่ ๑ ส่งเสริมและพัฒนาการผลิตยางพาราครบวงจรและพัฒนาระบบ

เกษตรกรรมยั่งยืน

๑.๑ พัฒนาโครงสร้างพื้นฐานเพื่อการผลิตยางพาราและการเกษตรกรรม ด้วยนวัตกรรม เทคโนโลยี เพื่อเพิ่มประสิทธิภาพการผลิต และ การบริหารจัดการด้านการตลาด

๑.๒ การพัฒนากระบวนการผลิต การบริหารจัดการ และการแปรรูป ยางพาราและสินค้า/ผลิตภัณฑ์ทางการเกษตร

๑.๓ การพัฒนาศักยภาพเกษตรกรและสถาบันเกษตรกร

๑.๔ การส่งเสริมระบบเกษตรกรรมยั่งยืนตามหลักปรัชญาเศรษฐกิจพอเพียง

ยุทธศาสตร์ที่ ๒ พัฒนาโครงสร้างพื้นฐานและเพิ่มขีดความสามารถในการแข่งขัน

ด้านการค้าและการลงทุน

๒.๑ พัฒนาระบบโครงสร้างพื้นฐาน สาธารณูปโภค และโลจิสติกส์ เพื่อรองรับการเจริญเติบโต ของเมืองและเชื่อมโยงการค้า การลงทุน

๒.๒ บูรณาการความร่วมมือด้านการค้า การลงทุนกับประเทศเพื่อนบ้านในอนุภาคลุ่มน้ำโขง

๒.๓ การพัฒนาระบบการบริหารจัดการและเทคโนโลยีสารสนเทศ

๒.๔ การพัฒนาผู้ประกอบการ การบริหารจัดการด้านสินค้า การบริการ และ

การตลาด

ยุทธศาสตร์ที่ ๓ ส่งเสริมพัฒนาการท่องเที่ยวและการจัดการทรัพยากรธรรมชาติและสิ่งแวดล้อม และพลังงานอย่างยั่งยืน

๓.๑ ปรับปรุงโครงสร้างพื้นฐานแหล่งท่องเที่ยวและสิ่งอำนวยความสะดวกเพื่อรองรับ การท่องเที่ยว

๓.๒ การบริหารจัดการทรัพยากรธรรมชาติและสิ่งแวดล้อมและพลังงานอย่างยั่งยืน

๓.๓ ส่งเสริมและพัฒนาอุตสาหกรรมการท่องเที่ยว

๓.๔ ส่งเสริมการอนุรักษ์ ฟื้นฟู ศิลปวัฒนธรรม ขนบธรรมเนียมประเพณีเพื่อส่งเสริมท่องเที่ยว วิถีชีวิตอารยธรรมลุ่มน้ำโขง

ยุทธศาสตร์ที่ ๔ การพัฒนาคน สังคม และความมั่นคงสู่สังคมสงบสุข

๔.๑ พัฒนาและยกระดับคุณภาพชีวิตของคนทุกช่วงวัยด้านการศึกษา แรงงาน สาธารณสุข สังคม ผู้ด้อยโอกาส ผู้พิการ และผู้สูงอายุ

๔.๒ การเสริมสร้างความสัมพันธ์กับประเทศเพื่อนบ้าน การบูรณาการบริหารจัดการพื้นที่ชายแดนและการป้องกันปราบปรามภัยคุกคามด้านความมั่นคง

๔.๓ การขับเคลื่อนและขยายผลโครงการอันเนื่องมาจากพระราชดำริ

ยุทธศาสตร์ที่ ๕ พัฒนาและยกระดับการบริหารจัดการภาครัฐ

๕.๑ การเสริมสร้างกลไกและพัฒนาสมรรถนะในการบริหารจัดการบ้านเมืองที่ดี

๕.๒ ส่งเสริมพัฒนาและยกระดับนวัตกรรมบริการประชาชนด้วยระบบดิจิทัลและเทคโนโลยีที่ทันสมัยมุ่งสู่ความเป็นเมืองอัจฉริยะ (Smart City)

๑.๔ ยุทธศาสตร์การพัฒนาขององค์กรปกครองส่วนท้องถิ่นในเขตจังหวัด

❖ วิสัยทัศน์อปท. ในเขตจังหวัดบึงกาฬ (Vision)

"ท้องถิ่นน่าอยู่ การท่องเที่ยวก้าวหน้า ประชาชนอยู่ดี มีความสุขอย่างยั่งยืน"

❖ พันธกิจ (Mission)

พันธกิจที่ ๑ ส่งเสริม สนับสนุนการพัฒนาระบบคมนาคมขนส่ง ระบบสาธารณสุขปศุสัตว์ ระบบสาธารณสุขการ พลังงานทดแทน และการผังเมืองให้ได้มาตรฐานมีประสิทธิภาพ เพื่อรองรับการขยายตัวของเมืองในอนาคตและเศรษฐกิจของท้องถิ่น

พันธกิจที่ ๒ ส่งเสริมการสร้างรายได้ และพัฒนาศักยภาพของคนในครอบครัวและชุมชน ให้เข้มแข็งสามารถพึ่งตนเองได้ ตามแนวทางปรัชญาเศรษฐกิจพอเพียง

พันธกิจที่ ๓ เพิ่มประสิทธิภาพในการจัดการทรัพยากรธรรมชาติและสิ่งแวดล้อมที่ดี ส่งเสริมการท่องเที่ยว การกีฬา เพื่อการพัฒนาที่ยั่งยืน

พันธกิจที่ ๔ พัฒนาระบบการศึกษา เทคโนโลยีสารสนเทศ และสาธารณสุข ตลอดจนอนุรักษ์ศิลปวัฒนธรรม ประเพณี และภูมิปัญญาของท้องถิ่น

พันธกิจที่ ๕ สร้างระบบบริหารจัดการที่ดี โดยให้ประชาชนมีส่วนร่วมในการตัดสินใจการวางแผนพัฒนา การตรวจสอบ ติดตามประเมินผล เพื่อให้เกิดความโปร่งใสในการบริหารงานและงบประมาณ

❖ ยุทธศาสตร์การพัฒนา

ยุทธศาสตร์ที่ ๑ การพัฒนาโครงสร้างพื้นฐาน การผังเมือง การบริหารจัดการน้ำ และส่งเสริมพลังงานทดแทน

ยุทธศาสตร์ที่ ๒ การส่งเสริมการเกษตร อาชีพ และคุณภาพชีวิตของประชาชน

ยุทธศาสตร์ที่ ๓ การส่งเสริมการท่องเที่ยว กีฬา นันทนาการ อนุรักษ์ทรัพยากรธรรมชาติและสิ่งแวดล้อม

ยุทธศาสตร์ที่ ๔ การส่งเสริมการศึกษา เทคโนโลยีสารสนเทศ สาธารณสุขตลอดจนอนุรักษ์ศิลปวัฒนธรรม ประเพณี และภูมิปัญญาของท้องถิ่น

ยุทธศาสตร์ที่ ๕ การพัฒนาระดับการบริหารจัดการภาครัฐ

แผนงานการพัฒนา มี ๑๒ แผนงาน ดังนี้

๑. แผนงานบริหารงานทั่วไป
๒. แผนงานการรักษาความสงบภายใน
๓. แผนงานการศึกษา
๔. แผนงานสาธารณสุข
๕. แผนงานสังคมสงเคราะห์
๖. แผนงานเคหะและชุมชน
๗. แผนงานสร้างความเข้มแข็งของชุมชน
๘. แผนงานการศาสนา วัฒนธรรม และนันทนาการ
๙. แผนงานอุตสาหกรรมและการโยธา
๑๐. แผนงานการเกษตร
๑๑. แผนงานการพาณิชย์
๑๒. แผนงานงบกลาง

๒. ยุทธศาสตร์การพัฒนาของเทศบาลตำบลโนนสว่าง

๒.๑ วิสัยทัศน์/พันธกิจการพัฒนาของเทศบาลตำบลโนนสว่าง

วิสัยทัศน์

“ชุมชนมีคุณภาพชีวิต อนุรักษ์วัฒนธรรมล้ำค่า ธรรมชาติอุดมสมบูรณ์อย่างยั่งยืน”

พันธกิจ

๑. ส่งเสริมคุณภาพชีวิต และการประกอบอาชีพของประชาชน
๒. พัฒนาโครงสร้างพื้นฐานให้ได้มาตรฐาน
๓. บำรุงศาสนา อนุรักษ์ขนบธรรมเนียมประเพณี วัฒนธรรมและภูมิปัญญา
๔. ส่งเสริมการดูแลสุขภาพประชาชนให้ดีขึ้น
๕. ส่งเสริมการศึกษาให้ทั่วถึง
๖. อนุรักษ์ทรัพยากรธรรมชาติ รักษาสิ่งแวดล้อม ปรับปรุงภูมิทัศน์ กำจัดขยะมูลฝอยและสิ่ง

ปฏิกูล

๒.๒ ยุทธศาสตร์การพัฒนาของเทศบาลตำบลโนนสว่าง

การวิเคราะห์ปัจจัยสภาพแวดล้อมภายนอกและภายในองค์กร เพื่อช่วยในการกำหนดจุดแข็ง (Strength) จุดอ่อน (Weakness) โอกาส (Opportunity) และอุปสรรคหรือภัยคุกคาม (Threat) เพื่อนำผลการวิเคราะห์ไปกำหนดกลยุทธ์การทำงาน นำไปสู่การกำหนดวิสัยทัศน์ พันธกิจ ยุทธศาสตร์และแนวทางการพัฒนา และจากการวิเคราะห์SWOT ได้ยุทธศาสตร์การพัฒนา ๗ ด้าน ดังนี้

ยุทธศาสตร์ที่ ๑ การพัฒนาด้านโครงสร้างพื้นฐาน

ยุทธศาสตร์ที่ ๒ การพัฒนาด้านเศรษฐกิจ

ยุทธศาสตร์ที่ ๓ การพัฒนาด้านธรรมชาติและสิ่งแวดล้อม

ยุทธศาสตร์ที่ ๔ การพัฒนาด้านสังคมและคุณภาพชีวิต

ยุทธศาสตร์ที่ ๕ การพัฒนาด้านระบบข้อมูลข่าวสารเทคโนโลยีสารสนเทศ

ยุทธศาสตร์ที่ ๖ การพัฒนาด้านการส่งเสริมและพัฒนาการท่องเที่ยวและการบริการในท้องถิ่น

ยุทธศาสตร์ที่ ๗ การพัฒนาด้านระบบการบริหารจัดการ และการมีส่วนร่วมของประชาชน
ตามหลักการบริหารกิจการบ้านเมืองที่ดี

๒.๓ เป้าประสงค์

๑. ประชาชนมีสาธารณูปโภคที่ได้มาตรฐาน มีการศึกษาที่ดี มีอาชีพและรายได้ที่เพียงพอ

๒. ประชาชนมีคุณธรรม จริยธรรม มีจิตสำนึกอนุรักษ์ขนบธรรมเนียมประเพณีวัฒนธรรมและภูมิปัญญาให้สืบทอดไป

๓. ประชาชนรู้วิธีเอาใจใส่ดูแลสุขภาพให้ดีถ้วนหน้า และมีความปลอดภัยในชีวิตและทรัพย์สิน
๔. เพิ่มช่องทางให้กับประชาชน ได้รับรู้ข้อมูลที่ทันสมัยต่อเหตุการณ์ปัจจุบัน
๕. พัฒนางองค์กรพัฒนาชุมชนน่าอยู่ ประชาชนปลอดภัยมีความสุขอย่างยั่งยืน

๒.๔ ตัวชี้วัด

- ๑) ประชาชนในเขตตำบลโนนสว่าง มีน้ำใช้ในการอุปโภค บริโภค ครบทุกครัวเรือน
- ๒) มีการพัฒนาด้านโครงสร้างพื้นฐานในเขตตำบลโนนสว่างให้มีมาตรฐานเพิ่มมากขึ้น
- ๓) ประชาชนมีการอนุรักษ์ขนบธรรมเนียมประเพณีวัฒนธรรมและภูมิปัญญา
- ๔) ประชาชนมีส่วนร่วมในการพัฒนาการท่องเที่ยว ศาสนา – วัฒนธรรมประเพณีและกีฬา
- ๕) ประชาชนมีคุณภาพชีวิตที่ดีขึ้น
- ๖) ชุมชนมีรายได้เพิ่มขึ้น และพึ่งตนเองได้มากขึ้น
- ๗) ชุมชนในเขตเทศบาลมีความสงบสุข
- ๘) เทศบาลมีผลการบริการจัดการของการปฏิบัติงานที่มีประสิทธิภาพ
- ๙) มาตรฐานการปฏิบัติราชการ (LPA) ประจำปี

๒.๕ ค่าเป้าหมาย

- ๑) ก่อสร้าง/ปรับปรุงระบบผลิตน้ำประปา แหล่งน้ำธรรมชาติ
- ๒) ขยายเขต/ปรับปรุงไฟฟ้าสาธารณะ
- ๓) ก่อสร้าง/ปรับปรุง/ซ่อมแซมถนนลูกรัง คอนกรีต ลาดยาง ให้ได้มาตรฐาน
- ๔) ส่งเสริมวัฒนธรรม ประเพณี และภูมิปัญญา สร้างความภาคภูมิใจและความเข้มแข็งให้ชุมชน
- ๕) สร้างจิตสำนึกให้ประชาชน เยาวชนร่วมกันอนุรักษ์ทรัพยากรธรรมชาติและสิ่งแวดล้อม
- ๖) ส่งเสริมการศึกษา และการพัฒนาอาชีพให้ประชาชน
- ๗) สงเคราะห์ผู้ด้อยโอกาส ผู้สูงอายุ ผู้พิการ
- ๘) ส่งเสริมประชาชนให้มีส่วนร่วมในการพัฒนาท้องถิ่นและส่งเสริมการมีสุขภาพที่ดีให้กับประชาชน
- ๙) ส่งเสริมการบริการอาหารตามหลักการบริหารจัดการที่ดี

๒.๖ กลยุทธ์

- ๑) พัฒนาถนน ขุดลอก คูคลองและจัดสร้างแหล่งน้ำ สงวนและเก็บกักน้ำเพื่อการเกษตร เพื่อการอุปโภคและบริโภค รวมทั้งวางโครงการเพื่อแก้ไขปัญหาหน้าท่วมและน้ำแล้ง
- ๒) ส่งเสริมและพัฒนาระบบการศึกษา บุคลากรด้านการศึกษา ครู นักเรียน ให้เป็นผู้มีคุณภาพ มีทักษะและศักยภาพตามมาตรฐานสากล รองรับประชาคมอาเซียน

๓) ส่งเสริมการเกษตร การลดต้นทุนและเพิ่มมูลค่าผลผลิต การปรับปรุงผลผลิตให้มีคุณภาพ สนับสนุน การถนอมและแปรรูปสินค้าทางการเกษตร รวมถึงส่งเสริมให้มีการเลี้ยงสัตว์เศรษฐกิจ เพื่อการบริโภคเพื่อ จำหน่ายและเพื่อการอนุรักษ์ และเพิ่มช่องทางตลาด

๔) ส่งเสริมชุมชนให้เข้มแข็ง พัฒนาบทบาทของผู้นำชุมชนและคณะกรรมการหมู่บ้าน พัฒนาบทบาท และคุณภาพชีวิตของเด็ก เยาวชน สตรี ผู้สูงอายุ ผู้พิการ ผู้ด้อยโอกาส ประชาชน และคุ้มครองสิทธิเสรีภาพ ของประชาชน พัฒนาคุณภาพและศักยภาพตามความสามารถของแรงงานในท้องถิ่น

๕) ป้องกันและแก้ไขปัญหาการเสพติด การผลิตและการจำหน่ายยาเสพติดในทุกระดับ

๖) ดำเนินการโครงการ เพื่อให้บริการประชาชน และรับทราบปัญหา อุปสรรค และความต้องการของ ประชาชนในพื้นที่ พัฒนาศักยภาพของอาสาสมัครสาธารณสุขประจำหมู่บ้าน (อสม) ส่งเสริมสุขภาพ และอนามัยของประชาชนในทุกกระดับ ให้มีสุขภาพแข็งแรง

๗) ส่งเสริมสนับสนุนการวางระบบการพัฒนาด้านโครงสร้างพื้นฐานให้สอดคล้องกับความจำเป็น และความต้องการของประชาชน ก่อสร้าง ปรับปรุงเส้นทางคมนาคมอย่างทั่วถึง

๘) พัฒนาฟื้นฟูและส่งเสริมกิจกรรมด้านศาสนา ศิลปวัฒนธรรมและประเพณีของชุมชนท้องถิ่น โดยการอนุรักษ์สืบสานต่อและเชื่อมโยงสู่กิจกรรมการท่องเที่ยว

๙) ปรับปรุงโครงสร้างการบริหารงาน นำระบบสารสนเทศมาใช้ในการบริหารงานภายในองค์กร สนับสนุนบุคลากรในสังกัดให้ได้รับการศึกษาอบรม การทำวิจัย เพิ่มพูนความรู้

๑๐) เพิ่มประสิทธิภาพในการปฏิบัติราชการ

๑๑) ส่งเสริม สนับสนุนและร่วมมือกับส่วนราชการ หน่วยงานต่างๆ ในการเตรียมความพร้อม ในการป้องกันภัย และการช่วยเหลือผู้ประสบภัย ติดตั้งระบบกล้องวงจรปิดในเขตชุมชน และสถานที่สำคัญ สนับสนุนการฝึกอบรมจัดตั้งและอบรมฟื้นฟูตำรวจบ้านและอาสาสมัครป้องกันภัยฝ่ายพลเรือน (อปพร.) และ ดูแลรักษาความปลอดภัยและการจราจร

๑๒) พัฒนาฟื้นฟูและอนุรักษ์ธรรมชาติ สิ่งแวดล้อม แหล่งน้ำ ลุ่มน้ำ ลำคลองและป่าไม้ให้มีความ อุดมสมบูรณ์ สร้างจิตสำนึกเพื่อป้องกันและแก้ไขปัญหาสิ่งแวดล้อมของชุมชน จัดทำระบบ กำจัดขยะรวม และจัดการขยะมูลฝอยและสิ่งปฏิกูล

๒.๗ จุดยืนทางยุทธศาสตร์

๑. ประชาชนมีสาธารณสุขปลอดภัยที่ได้มาตรฐาน มีอาชีพและรายได้ที่เพียงพอ

๒. ประชาชนมีคุณธรรม จริยธรรม มีจิตสำนึกอนุรักษ์ขนบธรรมเนียมประเพณีวัฒนธรรมและภูมิ ปัญญาให้สืบต่อไป

๓. ประชาชนรู้วิธีเอาใจใส่ดูแลสุขภาพให้ดีถ้วนหน้า และมีความปลอดภัยในชีวิตและทรัพย์สิน

๔. ประชาชนรับรู้ข้อมูลที่ทันสมัยต่อเหตุการณ์ปัจจุบัน

๕. องค์กรพัฒนาชุมชนนำอยู่ ประชาชนปลอดภัยมีความสุขอย่างยั่งยืน

๒.๘ ความเชื่อมโยงของยุทธศาสตร์ในภาพรวม



๓. การวิเคราะห์เพื่อพัฒนาท้องถิ่น

๓.๑ การวิเคราะห์กรอบการจัดทำยุทธศาสตร์ขององค์กรปกครองส่วนท้องถิ่น

ในการจัดทำแผนพัฒนาท้องถิ่นของเทศบาล ใช้การวิเคราะห์ SWOT Analysis/Demand (Demand Analysis)/Global Demand และ Trend ปัจจัยและสถานการณ์การเปลี่ยนแปลงที่มีผลต่อการพัฒนา ประกอบด้วย การวิเคราะห์ศักยภาพด้านเศรษฐกิจ ด้านสังคม ด้านทรัพยากรธรรมชาติและสิ่งแวดล้อม ซึ่งมีรายละเอียดดังนี้

๑) จุดแข็ง (S : Strength)

- ประชาชน ผู้นำชุมชน มีความพร้อมที่จะให้ความร่วมมือกับทางราชการ ในการพัฒนาท้องถิ่นของตนเอง
- ชุมชนเข้มแข็งได้รับการบริการสาธารณะด้านโครงสร้างพื้นฐานครบถ้วน
- ประชาชนยังยึดมั่นในขนบธรรมเนียมประเพณีและวัฒนธรรมท้องถิ่น มีประเพณีบุญบั้งไฟที่โดดเด่นของชุมชนและเป็นที่ยู่ออกอย่างแพร่หลาย
- มีวัด ๘ แห่ง
- มีตลาดสดของเทศบาล ๑ แห่ง
- ประชากรส่วนใหญ่ มีอาชีพเกษตรกรรม และทำสวนยางพารา ผลผลิตทางการเกษตรที่สำคัญ ได้แก่ ยางก้อนถ้วย ข้าว มันสำปะหลัง เลี้ยงสัตว์ ฯลฯ
- มีโรงเรียนมัธยมศึกษา ๑ แห่ง โรงเรียนประถมศึกษา ๒ แห่ง
- ศูนย์พัฒนาเด็กเล็ก ๒ แห่ง
- มีการประสานความร่วมมือระหว่างเทศบาลกับส่วนราชการในพื้นที่

- มีระบบประปาที่ดี มีน้ำใช้อุปโภคบริโภคตลอดทั้งปี
- มีหอกระจายข่าวประชาสัมพันธ์ให้ประชาชนในชุมชนได้รับทราบข้อมูลข่าวสาร
- มีการให้บริการด้านการสื่อสาร และสัญญาณโทรศัพท์ไร้สายของ ของเอกชนหลายบริษัท
- มีกองทุนในหมู่บ้าน เช่น การทุนเงินล้าน กองทุนปยุ ฯลฯ
- มีกลุ่มอาชีพแม่บ้าน กลุ่มปยุชีวภาพ กองทุนเงินสาธารณสุขมูลฐานชุมชน
- เทศบาลตำบลโนนสว่าง มีศักยภาพเพียงพอที่รองรับการบริการสาธารณะและแก้ไข ปัญหาความเดือดร้อนของประชาชน

๒) จุดอ่อน (W : Weakness)

- คนในวัยทำงาน คนหนุ่มสาวอพยพไปทำงานทำต่างจังหวัดและต่างประเทศ
- ประชาชนส่วนใหญ่ประกอบอาชีพทางการเกษตรเพียงอย่างเดียว ทำให้มีความเสี่ยงเรื่องรายได้ เมื่อราคาผันผวนหรือตกต่ำ รวมถึงภัยธรรมชาติ
- กลุ่มอาชีพไม่มีความเข้มแข็ง
- แหล่งเก็บกักน้ำเพื่อการอุปโภค บริโภคและเพื่อการเกษตรไม่เพียงพอ
- ขาดสถานศึกษาระดับฝึกออาชีพ ขาดแหล่งงานรองรับแรงงานว่างงานนอกฤดูกาล
- ไม่มีสถานประกอบกิจการขนาดใหญ่ ไม่มีโรงงานในพื้นที่
- เทศบาลขาดบุคลากรที่มีความชำนาญเฉพาะด้าน ประกอบกับเครื่องมือไม่เพียงพอเนื่องจากมีงบประมาณจำกัด

๓) โอกาส (O : Opportunity)

- ❖ จังหวัดบึงกาฬ สามารถสนับสนุนงบประมาณให้เทศบาลตำบลโนนสว่าง ที่มีแผนงาน/โครงการตามแนวทางยุทธศาสตร์การพัฒนาจังหวัด
- ❖ มีเส้นทางคมนาคมสะดวก สามารถรองรับการขยายตัวของการลงทุนทางเศรษฐกิจ
- ❖ ได้รับความร่วมมือสนับสนุนจากหน่วยงานของรัฐเป็นอย่างดี การปฏิรูประบบราชการทำให้พนักงานเกิดความกระตือรือร้นในการปฏิบัติงาน
- ❖ รัฐบาลมีนโยบายให้ประชาชนมีส่วนร่วมในการพัฒนาท้องถิ่นของตนเอง ทำให้ตรงตามต้องการของประชาชน และสามารถพัฒนาได้จากทรัพยากรที่มีอยู่

๔) อุปสรรค (T : Threat)

- ☒ ปัจจุบันเทศบาลตำบลโนนสว่าง เป็นเทศบาลขนาดกลาง มีงบประมาณจำกัดเมื่อเทียบกับภารกิจหน้าที่ต่างๆ ตามกฎหมายที่กำหนด ตามกฎหมายอื่น ตามภารกิจถ่ายโอนฯ ตามนโยบายท้องถิ่น และนโยบายจังหวัดและนโยบายรัฐบาล
- ☒ งบประมาณที่ได้รับจากส่วนกลาง ไม่เพียงพอในการบริหารงาน

- ☒ กฎหมายและระเบียบต่างๆ ไม่สอดคล้องกันกับในทางปฏิบัติ ทำให้ขาดความคล่องตัวในการบริหารงาน และการพัฒนา
- ☒ การถ่ายโอนภารกิจต่างๆ ไม่เป็นไปในแนวทางเดียวกัน ทำให้การปฏิบัติงานเกิดความล่าช้าไม่เป็นไปตามวัตถุประสงค์ที่วางไว้

๕) การสรุปสถานการณ์พัฒนา (การวิเคราะห์จุดแข็ง จุดอ่อน โอกาส และอุปสรรค)

เทศบาลตำบลโนนสว่าง ได้ดำเนินการวิเคราะห์สถานการณ์ เพื่อชี้ให้เห็นถึงศักยภาพ ปัญหา และความต้องการของประชาชน โดยเทศบาลได้ดำเนินการวิเคราะห์ข้อมูล ดังต่อไปนี้

๕.๑ การวิเคราะห์ข้อมูลเพื่อการจัดทำแผนพัฒนา

ด้านโครงสร้างพื้นฐาน

(๑) เส้นทางคมนาคม ในพื้นที่เทศบาลที่เป็นถนนคอนกรีตเสริมเหล็ก ร้อยละ ๗๐ เป้าหมายคือต้องการให้ได้มากกว่านี้หรือร้อยละ ๑๐๐ โดยผู้บริหารมีนโยบายที่จะดำเนินการก่อสร้างถนนคอนกรีตเสริมเหล็กทุกสาย ปัญหาคือ เทศบาลไม่สามารถดำเนินการได้ เนื่องจากพื้นที่ยังไม่เป็นที่สาธารณะจะดำเนินการได้ก็ต้องเป็นที่สาธารณะ การแก้ปัญหาคือ ประสานความร่วมมือกันในหลายๆ ฝ่าย เพื่อที่จะทำความเข้าใจกับประชาชนในพื้นที่ และหาวิธีการที่จะดำเนินการแก้ไขร่วมกัน

(๒) การขยายเขตไฟฟ้า ปัจจุบันมีไฟฟ้าใช้ทุกครัวเรือน คิดเป็น ๑๐๐ เปอร์เซ็นต์ ปัญหาคือไฟฟ้าส่องสว่างทางหรือที่สาธารณะยังไม่สามารถดำเนินการครอบคลุมพื้นที่ได้ทั้งหมด เนื่องจากพื้นที่ที่มีความต้องการให้ติดตั้งไฟฟ้าส่องสว่างนั้นยังไม่มีอุปกรณ์ เทศบาลจึงไม่สามารถดำเนินการได้ เช่นเดียวกับถนน การแก้ปัญหาคือ ประสานความร่วมมือกันในหลายๆ ฝ่าย เพื่อที่จะทำความเข้าใจกับประชาชนในพื้นที่ และหาวิธีการที่จะดำเนินการแก้ไขร่วมกัน

(๓) การประปา เทศบาลมีกิจการประปาเป็นของตนเอง สามารถให้บริการได้ครอบคลุมทั้ง ๖ หมู่บ้าน และมีน้ำใช้ตลอดทั้งปี คิดเป็น ๑๐๐ เปอร์เซ็นต์ ปัญหาคือ มีข้อร้องเรียนเรื่องน้ำประปาขุ่นบ่อยครั้ง สาเหตุเนื่องจากเป็นท่อประปาเก่าเกิดการตกตะกอนของน้ำ และไม่มีแหล่งน้ำดิบในการผลิตประปา รวมถึงเทศบาลยังไม่สามารถที่จะผลิตน้ำประปาสำหรับบริโภคได้ เนื่องจากต้องใช้งบประมาณสูงมากในการดำเนินการ การแก้ปัญหาคือ การลงพื้นที่ดำเนินการแก้ไขตามจุดที่เกิดปัญหาในพื้นที่ และพิจารณาโครงการต่างๆ บรรจุในแผนพัฒนาท้องถิ่นเพื่อที่จะพิจารณาดำเนินการในปีต่อไป เมื่อมีงบประมาณและความจำเป็นก็สามารถดำเนินโครงการได้ต่อเนื่อง เพื่อตอบสนองต่อความต้องการของประชาชนต่อไป

ด้านเศรษฐกิจ

ประชาชนตำบลโนนสว่างมีรายได้เฉลี่ยของครัวเรือน/เดือน จำนวน ๑๘,๐๓๕ บาท ประชากรส่วนใหญ่ ร้อยละ ๗๐ มีรายได้มาจากการทำสวน ทำการเกษตร และรับจ้างทั่วไป ตามลำดับ คนอายุ ๑๕ - ๖๐ ปีส่วนใหญ่มีอาชีพและรายได้ ผู้สูงอายุ ๖๐ ปีขึ้นไป ส่วนใหญ่มีอาชีพและมีรายได้เช่นกัน ร้อยละ ๓๐ ไม่มีการเก็บออม สาเหตุเป็นเพราะว่าราคาผลผลิตทางการเกษตรที่ต่ำและผันผวน

ค่าครองชีพสูง พื้นที่ในการทางเกษตรบางส่วนที่มีน้ำท่วมเป็นประจำ บางพื้นที่ภาวะฝนทิ้งช่วง มีพื้นที่ในการทำการเกษตรน้อย การขยายตัวของประชากรเพิ่มขึ้นมาก เริ่มเกิดเป็นชุมชนแออัดและส่งผลกระทบต่อสิ่งแวดล้อม เช่น ปริมาณการปล่อยน้ำเสียจากครัวเรือนลงสู่รางระบายน้ำมีมากขึ้น เกิดปัญหาการร้องเรียนมายังเทศบาล การแก้ปัญหาคือ เทศบาลก็ได้ลงพื้นที่แก้ไขปัญหามาในทุครั้ง รวมทั้งได้จัดโครงการทำความสะอาดท่อและรางระบายน้ำในชุมชน โดยการจ้างแรงงานในชุมชน ผลที่ได้ปัญหาการระบายน้ำลดลง ประชาชนมีจิตสำนึกและมีส่วนร่วมมากขึ้น และทำให้ประชากรมีรายได้เพิ่มขึ้น อีกทั้งเทศบาล ได้แก้ไขปัญหามาโดยจัดโครงการส่งเสริมอาชีพ เพื่อให้ชุมชนมีรายได้เสริมจากการประกอบอาชีพเกษตรกรรม อดหนุนกลุ่มอาชีพในชุมชน แต่การพัฒนาในด้านนี้ยังไม่บรรลุวัตถุประสงค์เท่าที่ควร เนื่องจากกลุ่มอาชีพต่างๆ ยังขาดความรู้ด้านการบริหารจัดการและความรู้ด้านการตลาด

ข้อมูลสังคม

(๑) ด้านแรงงาน ตำบลโนนสว่างมีประชากรที่อาศัยอยู่จริงในพื้นที่ จำนวน ๔,๗๑๖ คน มีประชากรในช่วงอายุ ๑๕ - ๖๐ ปี ที่อยู่ในกำลังแรงงาน จำนวน ๓,๑๗๕ คน หรือร้อยละ ๖๗ ปัญหาคือ เมื่อเทียบกับจำนวนประชากรทั้งหมดตามทะเบียนราษฎร์ จำนวน ๖,๙๔๕ คน จะพบว่า มีประชากรในช่วงอายุ ๑๕ - ๖๐ ปี ที่อยู่ในกำลังแรงงานและอาศัยอยู่จริงในพื้นที่ประมาณ ร้อยละ ๔๖ เท่านั้น เนื่องจากประชากรอายุระหว่าง ๒๕ - ๕๐ ปี บางส่วนไปทำงานนอกพื้นที่ รวมทั้งไปทำงานต่างประเทศ เพราะได้รับค่าแรงที่สูงกว่า ซึ่งการแก้ไขปัญหานั้นเกินศักยภาพของเทศบาล ต้องอาศัยทุกภาคส่วน ไปจนถึงระดับประเทศ และข้อจำกัดของบุคคล ที่มีการโยกย้ายถิ่นฐานอยู่เป็นประจำ

(๒) ด้านสาธารณสุข ประชาชนส่วนมากมีสุขภาพที่ดี มีการคัดกรองสุขภาพให้กับประชาชนกลุ่มเสี่ยง โรคที่พบในชุมชน ได้แก่ โรคความดัน เบาหวาน โรคเอดส์ โรคไข้เลือดออก มือ-ปาก-เท้าในเด็ก และโรคอื่นๆ ปัญหาคือ ประชาชนบางรายไม่ยอมไปคัดกรองหรือตรวจสุขภาพประจำปี การแก้ไขปัญหา คือ เทศบาลและหน่วยงานสาธารณสุข โรงพยาบาล ได้จัดกิจกรรมร่วมมือกันรณรงค์ให้ชุมชนเห็นความสำคัญในเรื่องนี้ ซึ่งก็ได้ผลในระดับหนึ่ง ประชาชนให้ความร่วมมือเป็นอย่างดี แต่ต้องเป็นการดำเนินการอย่างต่อเนื่องเป็นประจำทุกปี และมีบางครัวเรือนไม่ได้กินอาหารที่ถูกสุขลักษณะ มีการใช้ยาเพื่อบำบัดอาการเจ็บป่วยที่ไม่เหมาะสม ไม่ออกกำลังกายอย่างไม่สม่ำเสมอ ปัญหาเหล่านี้เทศบาลพยายามอย่างยิ่งที่จะแก้ไข โดยร่วมมือกับโรงพยาบาล สาธารณสุข

(๓) ด้านการศึกษา ประชากรอายุ ๑๕ - ๖๐ ปี ร้อยละ ๑๐๐ อ่านเขียนภาษาไทยและคิดเลขอย่างง่ายได้ เด็กอายุ ๓ - ๕ ปี ได้รับบริการเลี้ยงดูเตรียมความพร้อมก่อนวัยเรียน ร้อยละ ๑๐๐ เด็กอายุ ๖ - ๑๔ ปี ได้รับการศึกษาภาคบังคับ ๙ ปี ร้อยละ ๗๘ เด็กจบชั้น ม.๓ ได้เรียนต่อชั้น ม.๔ หรือเทียบเท่า ร้อยละ ๑๐๐ ซึ่งอยู่ในเกณฑ์ที่ดี แต่ปัญหาคือ ในเรื่องของคุณภาพนั้นยังไม่สามารถเทียบเท่ากับเมืองใหญ่ๆ ได้ การแก้ปัญหาของเทศบาล ได้จัดกิจกรรมให้กับเด็กของศูนย์พัฒนาเด็กเล็ก การสนับสนุนอาหารเสริมนม อาหารกลางวัน ในหับทางโรงเรียนในเขตพื้นที่ และร่วมกันจัดกิจกรรมต่างๆ กับทางโรงเรียน

(๔) ด้านค่านิยมของคนในพื้นที่ ประชาชนส่วนใหญ่นับถือศาสนาพุทธ และมีส่วนร่วมในการประกอบกิจกรรมทางศาสนาอยู่เป็นประจำ มีประชากรบางส่วนนับถือศาสนาอื่น เช่น ศาสนาคริสต์ เป็นต้น ประชาชนส่วนใหญ่ให้ความร่วมมือกันดีในการจัดกิจกรรมสาธารณะต่างๆ ผู้สูงอายุ ผู้พิการ ได้รับการดูแลอย่างทั่วถึง แต่ปัญหาคือ บางครัวเรือนมีการตีมีสสุรา สูบบุหรี่ ทำให้ครัวเรือนขาดความอบอุ่น เกิดปัญหาความขัดแย้ง ทะเลาะวิวาท การแก้ปัญหาของเทศบาลคือ ให้ความสำคัญสนับสนุนในการจัดกิจกรรมต่างๆ ในชุมชนอยู่เป็นประจำ พยายามที่จะให้ทุกส่วนทุกฝ่ายทุกคนมีส่วนร่วมและรณรงค์ให้เห็นถึงโทษของการตีมีสสุรา ให้ชุมชนเห็นถึงความสำคัญของครอบครัว เช่น การแข่งขันกีฬาชุมชน ร่วมกันทำกิจกรรมจิตอาสา จัดงานประเพณี เป็นต้น

(๕) ด้านความปลอดภัยในชีวิตและทรัพย์สิน ครัวเรือนส่วนมากมีการป้องกันอุบัติเหตุอย่างถูกวิธี มีความปลอดภัยในชีวิตและทรัพย์สิน ปัญหาที่พบ คือ มีบางครัวเรือน ที่ไม่มีการป้องกันอุบัติเหตุ อาชญากรรม วิธีการแก้ปัญหาของเทศบาลที่สามารถดำเนินการได้ตามอำนาจหน้าที่และงบประมาณที่มีอยู่อย่างจำกัด คือการติดตั้งสัญญาณไฟกระพริบทางร่วมทางแยก รวมทั้งได้ตั้งจุดตรวจ จุดสกัด จุดบริการ ในช่วงเทศกาลที่มีวันหยุดหลายวันเพื่ออำนวยความสะดวกให้กับประชาชน แต่ปัญหาที่พบเป็นประจำ คือการทะเลาะวิวาทของกลุ่มวัยรุ่นโดยเฉพาะในสถานที่จัดงานดนตรี งานมหรสพ เป็นปัญหาที่ชุมชนได้รับผลกระทบเป็นอย่างมาก การแก้ไขปัญหา คือการแจ้งเตือนให้ผู้ปกครองดูแลบุตรหลานของตน ประชาสัมพันธ์ให้ทราบถึงผลกระทบ ผลเสียหาย และโทษที่ได้รับจากการเกิดเหตุทะเลาะวิวาท การขอความร่วมมือไปยังผู้นำ อปพร. เพื่อป้องกันและระงับเหตุไม่ให้เกิดความรุนแรง

(๖) ด้านยาเสพติด จากการที่ทางสถานีตำรวจภูธรตำบลห่อคำได้แจ้งให้กับเทศบาลทราบนั้น พบว่าในเขตเทศบาลมีผู้ที่ติดยาเสพติดแต่เมื่อเทียบกับพื้นที่อื่นถือว่ามีส่วนมากกว่า และเหตุผลก็เนื่องมาจากการมีผู้สูบบุหรี่ของเยาวชน ซึ่งเทศบาลได้ประสานความร่วมมือกับทางผู้นำ ประชาชน ช่วยสอดส่องดูแลอยู่เป็นประจำ การแก้ไขปัญหาของเทศบาลสามารถทำได้เฉพาะตามอำนาจหน้าที่เท่านั้น เช่น การณรงค์ การประชาสัมพันธ์ การแจ้งเบาะแส การฝึกอบรมให้ความรู้ ทั้งนี้หากได้รับการประสานจากอำเภอหรือตำรวจ เทศบาลก็ให้ความร่วมมือมาโดยตลอด

ด้านทรัพยากรธรรมชาติและสิ่งแวดล้อม

ในพื้นที่ของตำบลโนนสว่างส่วนมากเป็นพื้นที่สำหรับเพาะปลูก ที่อยู่อาศัย ร้านค้า สถานประกอบการ ตามลำดับ มีพื้นที่สาธารณะขนาดใหญ่ คือ บริเวณแก่งอาฮง ปัจจุบันกำลังพัฒนาให้เป็นแหล่งท่องเที่ยว มีทรัพยากรป่าไม้ที่อุดมสมบูรณ์ ไม่มีมลพิษทางอากาศ สามารถที่จะนำน้ำจากใต้ดินมาใช้ในการอุปโภค-บริโภคได้ แต่แหล่งน้ำตามธรรมชาติเพื่อการเกษตรจะต้องรอฤดูฝน และบางแหล่งน้ำไม่เพียงพอ ปัญหาคือยังไม่สามารถหาแหล่งน้ำสำหรับการเกษตรเพิ่มขึ้นได้ ปัญหาด้านขยะ ปัจจุบันเทศบาลได้รณรงค์ให้ประชาชนทำการคัดแยกขยะก่อนทิ้ง มีการอบรมวิธีการจัดการขยะอินทรีย์ มีโครงการรับซื้อขยะ และโครงการปลูกต้นไม้ในวันสำคัญต่างๆ ในพื้นที่ของตนเองและที่สาธารณะ รวมทั้งปรับปรุงสภาพภูมิทัศน์ของตำบลให้ร่มรื่นสวยงาม ให้เป็นตำบลน่าอยู่ เป็นที่พักผ่อนหย่อนใจของประชาชน ฯลฯ

 **ด้านการเมือง – การบริหาร**

ตำบลโนนสว่าง แบ่งเขตการปกครองออกเป็น ๑๑ หมู่บ้าน มีผู้นำครบทุกหมู่บ้าน เป็นผู้ใหญ่บ้านจำนวน ๑๐ คน และกำนันตำบลโนนสว่าง ๑ คน แต่ละหมู่บ้านมีตัวแทนคณะกรรมการหมู่บ้านในการบริหารจัดการ จำนวน ๑๐ คน การแบ่งเขตเลือกตั้ง แบ่งออกเป็น ๒ เขต มีสมาชิกสภาเทศบาลตำบล จำนวน ๑๒ คน และนายกเทศมนตรี ๑ คน

๓.๒ การประเมินสถานการณ์สภาพแวดล้อมภายนอกที่เกี่ยวข้อง

องค์ประกอบและตัวแปร	จุดแข็ง (S : Strength)	จุดอ่อน (W : Weakness)	โอกาส (O : Opportunity)	อุปสรรค (T : Threat)
๑. ด้านนโยบายรัฐบาล/ กฎหมาย	<ul style="list-style-type: none"> - รัฐธรรมนูญได้กำหนดให้องค์กรปกครองส่วนท้องถิ่นมีอิสระในการกำหนดนโยบาย การบริหาร การจัดทำแผนพัฒนาการบริหารงานบุคคล การเงิน การคลังและการดำเนินงานตามอำนาจหน้าที่ของตนเอง โดยเฉพาะ - กฎหมายรัฐธรรมนูญ และกฎหมายที่เกี่ยวข้อง กำหนดเรื่องสิทธิเสรีภาพของประชาชนมากขึ้น ซึ่งทำให้ประชาชนได้รับการคุ้มครองและมีส่วนร่วมในการพัฒนา ด้านต่าง ๆ มากขึ้น 	<ul style="list-style-type: none"> - นโยบายเร่งด่วนของรัฐบาลบางนโยบายที่กำหนดหรือประสานให้ อบต. ดำเนินการนั้นไม่สอดคล้องกับการดำเนินงานของ อบต. เนื่องจากอบต.มีข้อกำหนดหรือระเบียบต่างๆ ค่อนข้างเยเยาะ ทำให้ดำเนินการล่าช้า ไม่ทันการณ์ 	<ul style="list-style-type: none"> - รัฐธรรมนูญได้กำหนดให้องค์กรปกครองส่วนท้องถิ่นมีอิสระในการกำหนดนโยบาย การบริหาร การจัดทำแผนพัฒนาการบริหารงานบุคคล การเงิน การคลังและการดำเนินงานตามอำนาจหน้าที่ของตนเอง โดยเฉพาะ - กฎหมายรัฐธรรมนูญ และกฎหมายที่เกี่ยวข้อง กำหนดเรื่องสิทธิเสรีภาพของประชาชนมากขึ้น ซึ่งทำให้ประชาชนได้รับการคุ้มครองและมีส่วนร่วมในการพัฒนา ด้านต่าง ๆ มากขึ้น 	<ul style="list-style-type: none"> - การแก้ไขกฎหมายที่เกี่ยวข้องให้สอดคล้องกับการดำเนินงานเพื่อตอบสนองนโยบายของรัฐบาล ยังไม่สามารถทำได้ทันเหตุการณ์
๒. สังคม	<ul style="list-style-type: none"> - ในพื้นที่ตำบลโนนสว่างสถาบันครอบครัวยังเป็นรูปแบบสังคมชนบท มีการอาศัยอยู่เป็นครอบครัวใหญ่ ทำให้สถาบันครอบครัวมีความเข้มแข็ง มีความอบอุ่น - มีชุมชนดั้งเดิมเป็นฐานความสัมพันธ์ - มีประเพณีที่ยึดมั่นปฏิบัติต่อเนื่อง - อยู่ใกล้ศาสนสถานที่สำคัญ - มีระบบการประชาสัมพันธ์ที่ครอบคลุมทั้งพื้นที่ 	<ul style="list-style-type: none"> - ยังคงมีปัญหาการติดสุราทำให้เกิดการทะเลาะวิวาท ทำร้ายร่างกาย บ่อยครั้ง - ปัญหา ยาเสพติด ส่งผลกระทบต่อการศึกษาและกระบวนการเรียนรู้ของประชาชนในพื้นที่ - ความก้าวหน้าทางสังคมและเทคโนโลยีทำให้เกิดแหล่งมั่วสุมที่เป็นอันตรายต่อเยาวชน 	<ul style="list-style-type: none"> - วิถีชีวิตของคนในพื้นที่ตำบลโนนสว่างยังมีการพัฒนา - ชุมชนให้ความสนใจและตื่นตัวในการแก้ปัญหาสังคมพร้อมให้ความร่วมมือ 	<ul style="list-style-type: none"> - ประชาชนส่วนใหญ่ยังใช้เวลาในการทำงานทั้งวัน ไม่ค่อยมี เวลาสันทนาการร่วมกัน - ปัญหาสุขภาพประชาชน และการติดยาเสพติดของเยาวชน - ผู้สูงอายุมีจำนวนเพิ่มขึ้น

องค์ประกอบและตัวแปร	จุดแข็ง (S : Strength)	จุดอ่อน (W : Weakness)	โอกาส (O : Opportunity)	อุปสรรค (T : Threat)
๓. การถ่ายโอนภารกิจ	<ul style="list-style-type: none"> - รัฐบาลมีนโยบายที่ชัดเจนในการถ่ายโอนอำนาจมาให้ท้องถิ่นในการบริหารจัดการ - เทศบาลสามารถดำเนินการแก้ไขปัญหาให้กับประชาชนในท้องถิ่นได้ตรงกับความต้องการ 	<ul style="list-style-type: none"> - ขาดความชัดเจนในเรื่องกระบวนการและแนวทางการปฏิบัติในการถ่ายโอนภารกิจให้กับเทศบาลแต่ละท้องถิ่นไม่รู้ว่าตนเองจะต้องรับโอนเรื่องใด จากหน่วยงานใด เมื่อใด และอย่างไร - หน่วยงานระดับจังหวัดไม่ได้ทำหน้าที่ประสานงานเกี่ยวกับภารกิจการถ่ายโอนให้เทศบาลทราบอย่างชัดเจน 	<ul style="list-style-type: none"> - รัฐบาลมีนโยบายที่ชัดเจนในการถ่ายโอนอำนาจมาให้ท้องถิ่น ในการบริหารจัดการ - เทศบาลสามารถดำเนินการแก้ไขปัญหา ให้กับประชาชนในท้องถิ่นได้ตรงกับความต้องการ - แกไขกฎหมายที่เกี่ยวข้อง และอำนาจหน้าที่ให้แกท้องถิ่น 	<ul style="list-style-type: none"> - ขาดความชัดเจนในเรื่องกระบวนการและแนวทางการปฏิบัติในการถ่ายโอนภารกิจให้กับเทศบาลแต่ละท้องถิ่นไม่รู้ว่าตนเองจะต้องรับโอนเรื่องใด จากหน่วยงานใด เมื่อใดและอย่างไร - หน่วยงานระดับจังหวัดไม่ได้ทำหน้าที่ประสานงานเกี่ยวกับภารกิจการถ่ายโอนให้เทศบาลทราบอย่างชัดเจน - ถ่ายโอนแต่ภารกิจ แต่ไม่มีงบประมาณให้ดำเนินการ
๔. การเมือง	<ul style="list-style-type: none"> - การบริหารงานของเทศบาลกำหนดให้นายกเทศมนตรีมาจากการเลือกตั้งโดยตรงของประชาชนทำให้การเมืองมีเสถียรภาพมากขึ้น 	<ul style="list-style-type: none"> - ประชากรส่วนใหญ่ยังไม่เข้าใจระบบการเมืองท้องถิ่นอย่างแท้จริง - การแข่งขันทางการเมืองเน้นที่ตัวบุคคลมากกว่านโยบายในการทำงานที่ชัดเจน 	<ul style="list-style-type: none"> - การถ่ายโอนภารกิจให้ท้องถิ่น - ท้องถิ่นตัดสินใจกำหนดนโยบายการพัฒนาได้เอง - ไม่มีความขัดแย้งในพื้นที่ - ประโยชน์จากการพัฒนากระจายไปอย่างทั่วถึง - การประชาสัมพันธ์ข่าวสารทำได้รวดเร็วมากขึ้น - กิจกรรมสาธารณะมีหลายกิจกรรมที่มีประชาชนเข้าร่วมจำนวนมาก 	<ul style="list-style-type: none"> - ระดับความสนใจด้านการเมืองของประชาชนยังไม่มากเท่าที่ควร - การแข่งขันทางการเมืองเน้นที่ตัวบุคคลมากกว่านโยบายในการทำงานที่ชัดเจน
๕. เทคโนโลยีสารสนเทศ	<ul style="list-style-type: none"> - ระบบเครือข่ายอินเทอร์เน็ตกว้างขวางมากขึ้น เอื้อต่อการให้บริการประชาชน การร้องเรียน สอบถามปัญหา และช่วยสนับสนุนให้การดำเนินการต่าง ๆ เป็นไปอย่างรวดเร็วและทั่วถึงมากขึ้น 	<ul style="list-style-type: none"> - การพัฒนาระบบสารสนเทศเป็นไปอย่างรวดเร็ว ผู้ใช้งานส่วนใหญ่ศึกษาทำความเข้าใจไม่ทันต่อการเปลี่ยนแปลง - การศึกษาด้านเทคโนโลยีสารสนเทศเป็นเรื่องค่อนข้างยากและใช้เวลาฝึกฝน 	<ul style="list-style-type: none"> - มีเครือข่ายการสื่อสารที่สะดวกต่อการติดต่อเชื่อมโยง - ติดต่อประสานงานได้รวดเร็ว 	<ul style="list-style-type: none"> - การใช้ข่ายการสื่อสารหนาแน่น - ขาดอุปกรณ์สื่อสารที่ครอบคลุมพื้นที่ - ประชาชนบางส่วนใช้เวลาทำความเข้าใจในเทคโนโลยีค่อนข้างนาน ทำให้ไม่ทันต่อการเปลี่ยนแปลง

องค์ประกอบและตัวแปร	จุดแข็ง (S : Strength)	จุดอ่อน (W : Weakness)	โอกาส (O : Opportunity)	อุปสรรค (T : Threat)
๖. สภาพแวดล้อมทางกายภาพของพื้นที่	<ul style="list-style-type: none"> - การเดินทางเข้าสู่ตัวเมืองมีความสะดวกเนื่องจากมีถนนหลายสายที่ใช้ในการเดินทาง - มีพื้นที่สาธารณะ เช่น แก่งอาฮง โนนน้อย โนนบักดาว โนนสาวเอ้ ที่มีทิวทัศน์ที่สวยงาม มีการพัฒนาเพื่อรองรับการท่องเที่ยวในอนาคต 	<ul style="list-style-type: none"> - ด้วยงบประมาณที่จำกัด ทำให้การจัดการบริการด้านต่าง ๆ ไม่สามารถตอบสนองความต้องการได้อย่างเพียงพอและทั่วถึง เช่น ระบบสาธารณสุขปโภค 	<ul style="list-style-type: none"> - ทรัพยากรในพื้นที่มีความพร้อมสำหรับ การขยายตัวของเขตเมืองที่อยู่ในระหว่างการพัฒนา ทำให้ในอนาคตเขตพื้นที่ตำบลโนนสว่างอาจได้รับการพัฒนาเป็นเขตเศรษฐกิจพิเศษ - การคมนาคมมีความสะดวก เนื่องจากมีถนนหลายสายที่ใช้ในการเดินทาง เชื่อมโยงพื้นที่ใกล้เคียง 	<ul style="list-style-type: none"> - ด้วยงบประมาณที่จำกัด ทำให้การจัดการบริการด้านต่าง ๆ ไม่สามารถตอบสนองความต้องการได้อย่างเพียงพอและทั่วถึง เช่น ระบบสาธารณสุขปโภค
๗. ด้านเศรษฐกิจ	<ul style="list-style-type: none"> - อัตราการขยายตัวทางเศรษฐกิจในท้องถิ่นเพิ่มขึ้น ประชาชนเริ่มปลูกพืชเศรษฐกิจอย่างอื่นนอกจากยางพารา เช่น ทูเรียน เงาะ มังคุด เป็นต้น - มีการพัฒนาแหล่งท่องเที่ยวสอดคล้องกับแผนพัฒนาของจังหวัด 	<ul style="list-style-type: none"> - ประชาชนขาดทักษะการพัฒนาอาชีพ - การแปรรูปผลผลิตมีน้อย - การไม่กระตือรือร้นเรื่องการศึกษาและฝึกอาชีพ 	<ul style="list-style-type: none"> - จังหวัดยังคงมีการพัฒนาด้านโครงสร้างพื้นฐาน และพัฒนาด้านการท่องเที่ยวอย่างต่อเนื่อง เพื่อผลักดันกิจกรรมทางเศรษฐกิจ 	<ul style="list-style-type: none"> - ประชาชนขาดทักษะการพัฒนาอาชีพ - การแปรรูปผลผลิตมีน้อย - การไม่กระตือรือร้นเรื่องการศึกษาและฝึกอาชีพ

ความเชื่อมโยงยุทธศาสตร์การพัฒนาจังหวัดกับยุทธศาสตร์การพัฒนาของเทศบาลตำบลโนนสว่าง

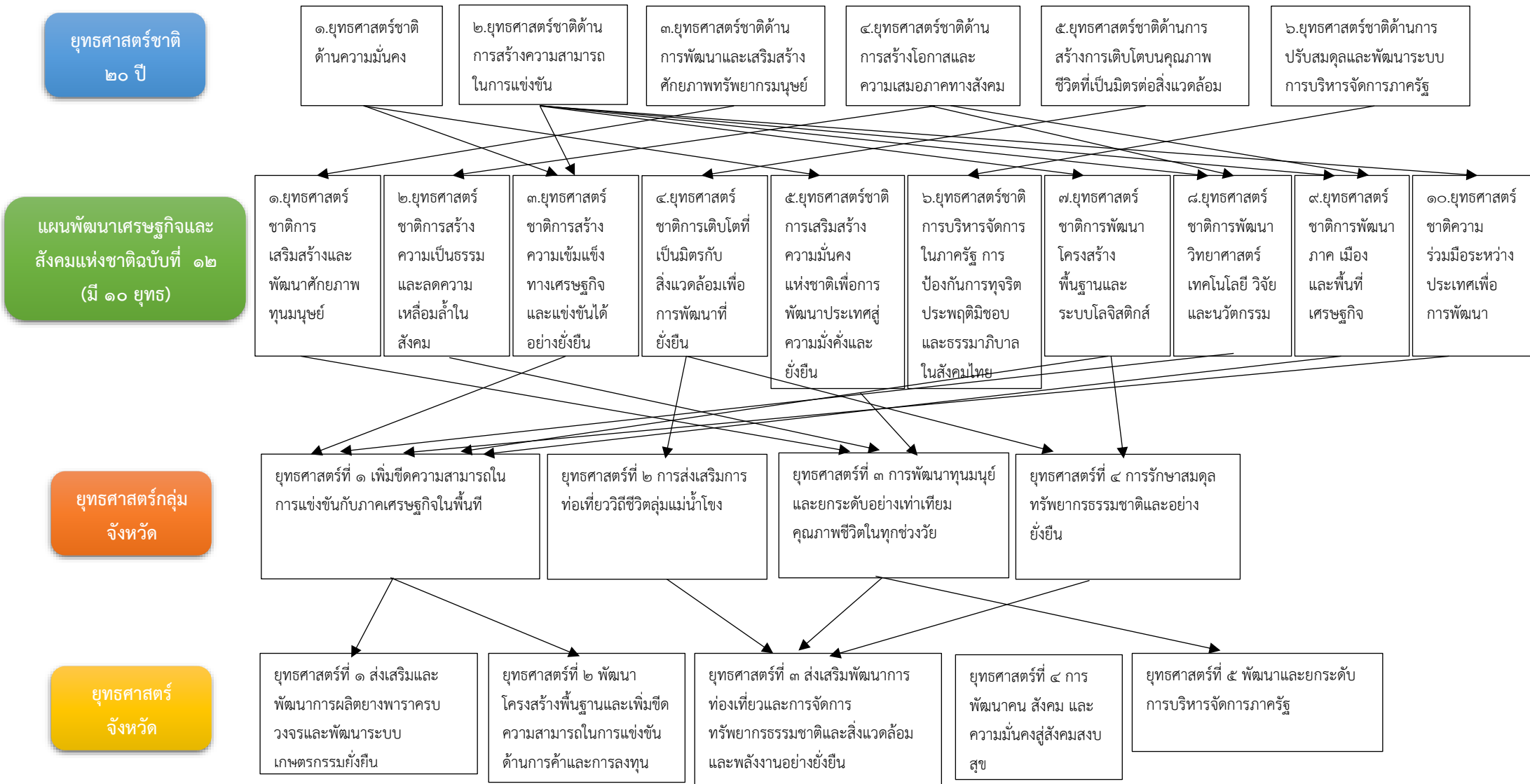

ความเชื่อมโยงยุทธศาสตร์การพัฒนาจังหวัดกับยุทธศาสตร์การพัฒนาของเทศบาลตำบลโนนสว่าง

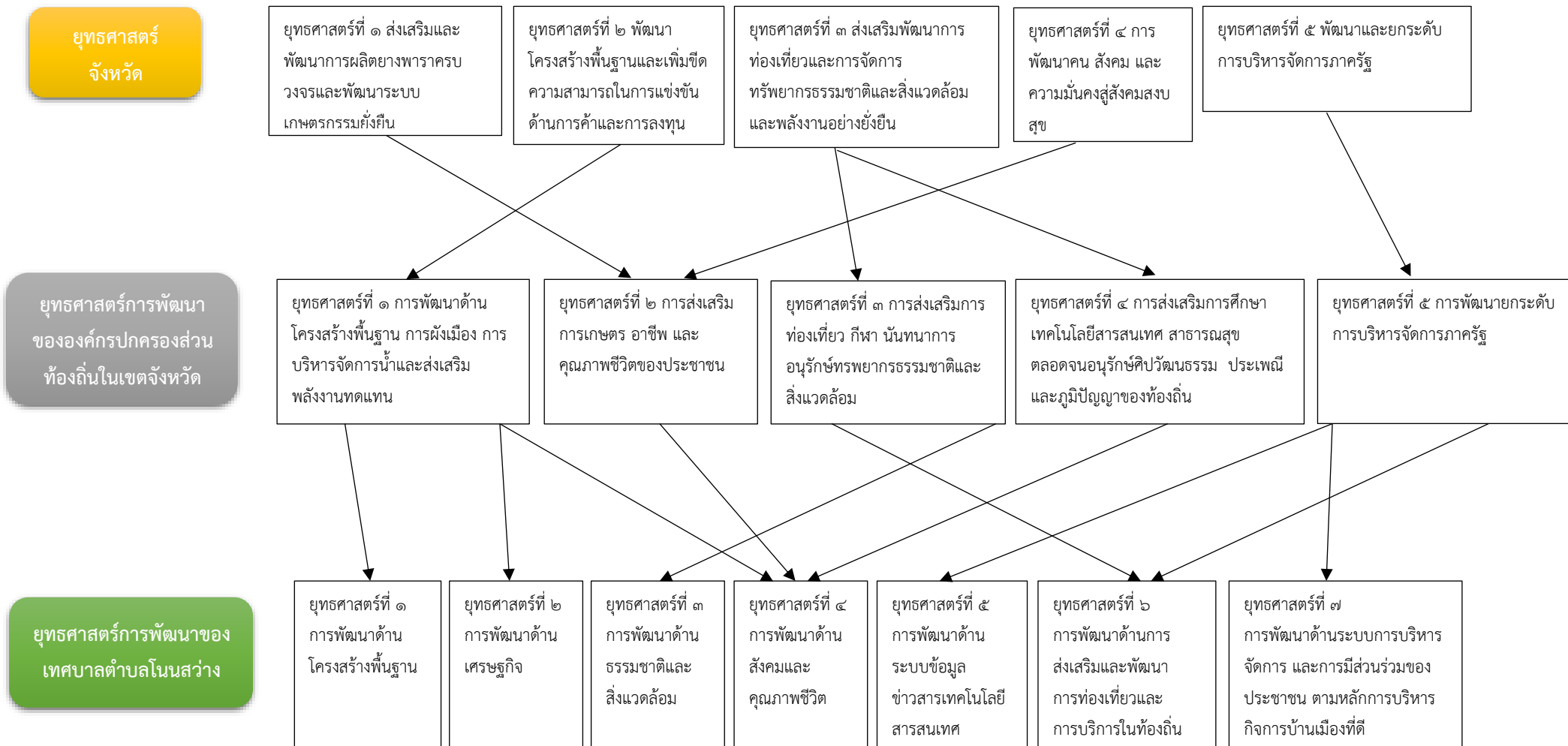

วิสัยทัศน์



“ส่งเสริมเศรษฐกิจชุมชนให้ก้าวไกล วัฒนธรรมล้ำค่า สุขภาพดีถ้วนหน้า ทุกคนมีการศึกษา พัฒนาชุมชนให้น่าอยู่ยั่งยืน”

เป้าประสงค์

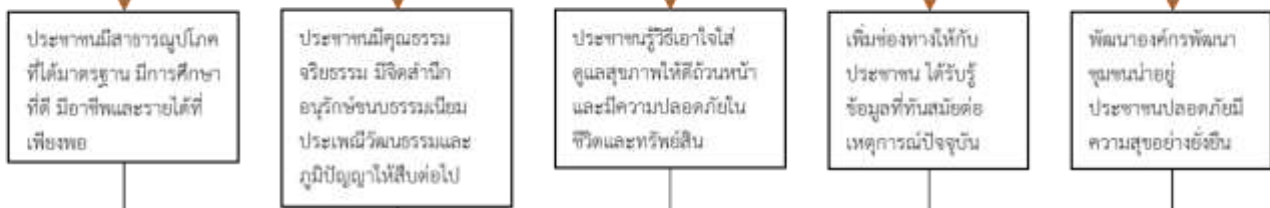

คำเป้าหมาย



ยุทธศาสตร์

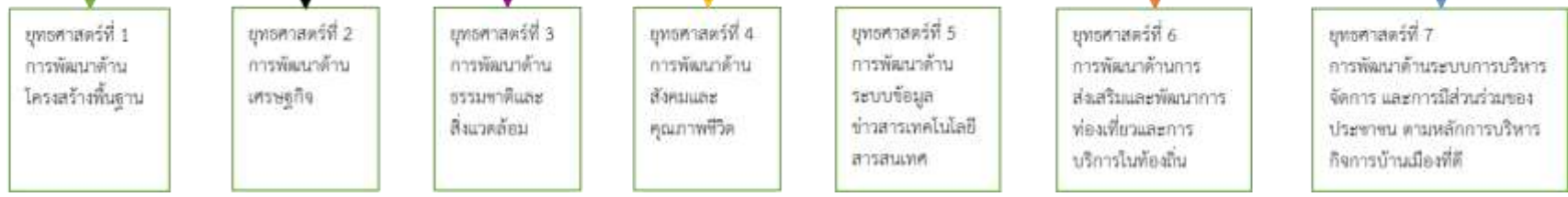

ยุทธศาสตร์



แนวทางการพัฒนา



แผนงาน



ส่วนที่ ๓

การนำแผนพัฒนาท้องถิ่น

ไปสู่การปฏิบัติ

ส่วนที่ ๓
การนำแผนพัฒนาท้องถิ่นไปสู่การปฏิบัติ

๑. ยุทธศาสตร์การพัฒนาและแผนงาน

ที่	ยุทธศาสตร์	ด้าน	แผนงาน	หน่วยงาน รับผิดชอบหลัก	หน่วยงาน สนับสนุน
๑	การพัฒนาด้าน โครงสร้างพื้นฐาน	บริการชุมชน และสังคม	<u>เคหะและชุมชน</u> - งานบริหารทั่วไป - งานไฟฟ้าและถนน	กองช่าง	เทศบาลตำบล โนนสว่าง
		การเศรษฐกิจ	<u>อุตสาหกรรมและการโยธา</u> - งานก่อสร้างโครงสร้างพื้นฐาน	กองช่าง	
		การเศรษฐกิจ	<u>การเกษตร</u> - งานส่งเสริมการเกษตร	กองช่าง	
		การเศรษฐกิจ	<u>การพาณิชย์</u> - งานกิจการประปา	กองช่าง	
๒	การพัฒนาด้าน เศรษฐกิจ	บริการชุมชน และสังคม	<u>สร้างความเข้มแข็งของชุมชน</u> - งานส่งเสริมและสนับสนุน ความเข้มแข็ง	สำนักปลัด	
		การเศรษฐกิจ	<u>การพาณิชย์</u> - งานตลาดสด	กองคลัง	
๓	การพัฒนาด้าน ธรรมชาติและ สิ่งแวดล้อม	บริหารทั่วไป	<u>บริหารทั่วไป</u> - งานบริหารงานทั่วไป	สำนักปลัด	
		บริการชุมชน และสังคม	<u>เคหะและชุมชน</u> - งานกำจัดขยะมูลฝอยและสิ่ง ปฏิกูล	สำนักปลัด	
		การเศรษฐกิจ	<u>การเกษตร</u> - อนุรักษ์แหล่งน้ำและป่าไม้	สำนักปลัด	
๔	การพัฒนาด้าน สังคมและคุณภาพ ชีวิต	บริหารทั่วไป	<u>รักษาความสงบภายใน</u> - งานป้องกันภัยฝ่ายพลเรือน และระงับอัคคีภัย	สำนักปลัด	
		บริการชุมชน และสังคม	<u>การศึกษา</u>	กองการศึกษา	

ที่	ยุทธศาสตร์	ด้าน	แผนงาน	หน่วยงาน รับผิดชอบหลัก	หน่วยงาน สนับสนุน
			- งานบริหารทั่วไปเกี่ยวกับ การศึกษา - งานระดับก่อนวัยเรียนและ ประถมศึกษา - งานระดับมัธยมศึกษา		เทศบาลตำบล โนนสว่าง
		บริการชุมชน และสังคม	<u>สาธารณสุข</u> - งานบริการสาธารณสุขและ งานสาธารณสุขอื่น	สำนักปลัด	
		บริการชุมชน และสังคม	<u>สังคมสงเคราะห์</u> - งานบริหารทั่วไปเกี่ยวกับ สังคมสงเคราะห์ - งานสวัสดิการสังคมและสังคม สงเคราะห์	สำนักปลัด	
		บริการชุมชน และสังคม	<u>สร้างความเข้มแข็งของชุมชน</u> - งานส่งเสริมและสนับสนุน ความเข้มแข็งชุมชน	สำนักปลัด	
		บริการชุมชน และสังคม	<u>การศาสนาวัฒนธรรมและ นันทนาการ</u> - งานศาสนาวัฒนธรรมท้องถิ่น	กองการศึกษา	
๕	การพัฒนาด้าน ระบบข้อมูล ข่าวสารและ เทคโนโลยี สารสนเทศ	บริหารทั่วไป	<u>บริหารทั่วไป</u> - งานบริหารงานทั่วไป	สำนักปลัด	
๖	การพัฒนาด้านการ ส่งเสริมและ พัฒนาการ ท่องเที่ยวและการ บริการในท้องถิ่น	บริการชุมชน และสังคม	<u>เคหะและชุมชน</u> - งานบริหารทั่วไป - งานไฟฟ้าและถนน	กองช่าง	
		บริการชุมชน และสังคม	<u>สร้างความเข้มแข็งของชุมชน</u> - งานส่งเสริมและสนับสนุน ความเข้มแข็งชุมชน	สำนักปลัด	

ที่	ยุทธศาสตร์	ด้าน	แผนงาน	หน่วยงาน รับผิดชอบหลัก	หน่วยงาน สนับสนุน
		บริการชุมชน และสังคม	<u>การศาสนาวัฒนธรรมและ นันทนาการ</u> - งานวิชาการวางแผนและ ส่งเสริมการท่องเที่ยว	สำนักปลัด	
๗	การพัฒนาด้าน ระบบบริหาร จัดการและการมี ส่วนร่วมของ ประชาชนตาม หลักการ บริหาร กิจการบ้านเมืองที่ดี	บริหารทั่วไป	<u>บริหารทั่วไป</u> - งานบริหารงานทั่วไป	สำนักปลัด	เทศบาลตำบล โนนสว่าง
		บริการชุมชน และสังคม	<u>สาธารณสุข</u> - งานบริการสาธารณสุขและ งานสาธารณสุขอื่น	สำนักปลัด	
		บริการชุมชน และสังคม	<u>เคหะและชุมชน</u> - งานบริหารทั่วไป	กองช่าง /สำนักปลัด	

บัญชีสรุปโครงการพัฒนา
แผนพัฒนาท้องถิ่น (พ.ศ.๒๕๖๖ – ๒๕๗๐)

๒.บัญชีโครงการพัฒนาท้องถิ่น

แบบ ผ. ๐๑

บัญชีสรุปโครงการพัฒนา
แผนพัฒนาท้องถิ่น (พ.ศ.๒๕๖๖ - ๒๕๗๐)
เทศบาลตำบลโนนสว่าง อำเภอเมืองบึงกาฬ จังหวัดบึงกาฬ

ยุทธศาสตร์	ปี ๒๕๖๖		ปี ๒๕๖๗		ปี ๒๕๖๘		ปี ๒๕๖๙		ปี ๒๕๗๐		รวม ๕ ปี	
	จำนวนโครงการ	งบประมาณ (บาท)	จำนวนโครงการ	งบประมาณ (บาท)	จำนวนโครงการ	งบประมาณ (บาท)	จำนวนโครงการ	งบประมาณ (บาท)	จำนวนโครงการ	งบประมาณ (บาท)	จำนวนโครงการ	งบประมาณ (บาท)
๑. ยุทธศาสตร์การพัฒนาด้านโครงสร้างพื้นฐาน												
๑.๑ แผนงานเคหะและชุมชน	๒	๑,๑๐๐,๐๐๐	๓	๑,๘๐๐,๐๐๐	๔	๑,๙๐๐,๐๐๐	๓	๑,๒๐๐,๐๐๐	๒	๑,๑๐๐,๐๐๐	๑๔	๗,๑๐๐,๐๐๐
๑.๒ แผนงานอุตสาหกรรมและการโยธา	๒	๑,๐๐๐,๐๐๐	๒	๑,๐๐๐,๐๐๐	๒	๑,๐๐๐,๐๐๐	๒	๑,๐๐๐,๐๐๐	๒	๑,๐๐๐,๐๐๐	๑๐	๕,๐๐๐,๐๐๐
รวม	๔	๒,๑๐๐,๐๐๐	๕	๒,๘๐๐,๐๐๐	๖	๒,๙๐๐,๐๐๐	๕	๒,๒๐๐,๐๐๐	๔	๒,๑๐๐,๐๐๐	๒๔	๑๒,๑๐๐,๐๐๐
๒. ยุทธศาสตร์การพัฒนาด้านเศรษฐกิจ												
๒.๒ แผนงานสร้างความเข้มแข็งของชุมชน	๑	๒๐๐,๐๐๐	๑	๒๐๐,๐๐๐	๑	๒๐๐,๐๐๐	๑	๒๐๐,๐๐๐	๑	๒๐๐,๐๐๐	๕	๑,๐๐๐,๐๐๐
รวม	๑	๒๐๐,๐๐๐	๑	๒๐๐,๐๐๐	๑	๒๐๐,๐๐๐	๑	๒๐๐,๐๐๐	๑	๒๐๐,๐๐๐	๕	๑,๐๐๐,๐๐๐
๓. ยุทธศาสตร์การพัฒนาด้านธรรมชาติและสิ่งแวดล้อม												
๓.๑ แผนงานบริหารงานทั่วไป	๑	๒๐๐,๐๐๐	๒	๒๕๐,๐๐๐	๒	๒๕๐,๐๐๐	๒	๒๕๐,๐๐๐	๒	๒๕๐,๐๐๐	๙	๑,๒๐๐,๐๐๐
๓.๒ แผนงานเคหะและชุมชน	๒	๒,๔๕๐,๐๐๐	๒	๒,๔๕๐,๐๐๐	๒	๒,๔๕๐,๐๐๐	๒	๒,๔๕๐,๐๐๐	๒	๒,๔๕๐,๐๐๐	๑๐	๑๒,๒๕๐,๐๐๐
๓.๓ แผนงานการเกษตร	๒	๑๓๐,๐๐๐	๒	๑๓๐,๐๐๐	๒	๑๓๐,๐๐๐	๒	๑๓๐,๐๐๐	๒	๑๓๐,๐๐๐	๑๐	๖๕๐,๐๐๐
รวม	๕	๒,๗๘๐,๐๐๐	๖	๒,๘๓๐,๐๐๐	๖	๒,๘๓๐,๐๐๐	๖	๒,๘๓๐,๐๐๐	๖	๒,๘๓๐,๐๐๐	๒๙	๑๔,๑๐๐,๐๐๐
๔. ยุทธศาสตร์การพัฒนาด้านสังคมและคุณภาพชีวิต												
๔.๑ แผนงานรักษาความสงบภายใน	๗	๕๒๐,๐๐๐	๗	๕๒๐,๐๐๐	๗	๕๒๐,๐๐๐	๗	๕๒๐,๐๐๐	๗	๕๒๐,๐๐๐	๓๕	๒,๖๐๐,๐๐๐
๔.๒ แผนงานการศึกษา	๒๔	๗,๖๓๘,๑๕๒	๒๔	๗,๖๓๘,๑๕๒	๒๔	๗,๖๓๘,๑๕๒	๒๔	๗,๖๓๘,๑๕๒	๒๔	๗,๖๓๘,๑๕๒	๑๒๐	๓๘,๑๙๐,๗๖๐
๔.๓ แผนงานสาธารณสุข	๑๐	๑,๐๐๐,๐๐๐	๑๐	๑,๐๐๐,๐๐๐	๑๐	๑,๐๐๐,๐๐๐	๑๐	๑,๐๐๐,๐๐๐	๑๐	๑,๐๐๐,๐๐๐	๕๐	๔,๔๐๐,๐๐๐
๔.๔ แผนงานสังคมสงเคราะห์	๓	๑๘๐,๐๐๐	๓	๑๘๐,๐๐๐	๓	๑๘๐,๐๐๐	๓	๑๘๐,๐๐๐	๓	๑๘๐,๐๐๐	๑๕	๙๐๐,๐๐๐
๔.๕ แผนงานสร้างความเข้มแข็งของชุมชน	๓	๙๐,๐๐๐	๓	๙๐,๐๐๐	๓	๙๐,๐๐๐	๓	๙๐,๐๐๐	๓	๙๐,๐๐๐	๑๕	๔๕๐,๐๐๐
๔.๖ แผนงานการศาสนาวัฒนธรรมและนันทนาการ	๗	๙๘๐,๐๐๐	๗	๙๘๐,๐๐๐	๗	๙๘๐,๐๐๐	๗	๙๘๐,๐๐๐	๗	๙๘๐,๐๐๐	๓๕	๔,๙๐๐,๐๐๐

๒.บัญชีโครงการพัฒนาท้องถิ่น

บัญชีสรุปโครงการพัฒนา
แผนพัฒนาท้องถิ่น (พ.ศ.๒๕๖๖ - ๒๕๗๐)
เทศบาลตำบลโนนสว่าง อำเภอเมืองบึงกาฬ จังหวัดบึงกาฬ

ยุทธศาสตร์	ปี ๒๕๖๖		ปี ๒๕๖๗		ปี ๒๕๖๘		ปี ๒๕๖๙		ปี ๒๕๗๐		รวม ๕ ปี	
	จำนวนโครงการ	งบประมาณ (บาท)	จำนวนโครงการ	งบประมาณ (บาท)	จำนวนโครงการ	งบประมาณ (บาท)	จำนวนโครงการ	งบประมาณ (บาท)	จำนวนโครงการ	งบประมาณ (บาท)	จำนวนโครงการ	งบประมาณ (บาท)
๔.๗ แผนงานการเกษตร	๑	๑๐๐,๐๐๐	๑	๑๐๐,๐๐๐	๑	๑๐๐,๐๐๐	๑	๑๐๐,๐๐๐	๑	๑๐๐,๐๐๐	๕	๕,๐๐๐,๐๐๐
๔.๘ แผนงานงบกลาง	๔	๙,๖๕๐,๐๐๐	๔	๙,๖๕๐,๐๐๐	๔	๙,๖๕๐,๐๐๐	๔	๙,๖๕๐,๐๐๐	๔	๙,๖๕๐,๐๐๐	๒๐	๔๘,๒๕๐,๐๐๐
รวม	๕๙	๒๐,๑๕๘,๑๕๒	๕๙	๒๐,๑๕๘,๑๕๒	๕๙	๒๐,๑๕๘,๑๕๒	๕๙	๒๐,๑๕๘,๑๕๒	๕๙	๒๐,๑๕๘,๑๕๒	๒๙๕	๑๐๔,๖๙๐,๗๖๐
๕. ยุทธศาสตร์การพัฒนาระบบข้อมูลข่าวสารและเทคโนโลยีสารสนเทศ ๕.๑ แผนงานบริหารงานทั่วไป	๑	๓๐,๐๐๐	๑	๓๐,๐๐๐	๑	๓๐,๐๐๐	๑	๓๐,๐๐๐	๑	๓๐,๐๐๐	๕	๑๕๐,๐๐๐
รวม	๑	๓๐,๐๐๐	๑	๓๐,๐๐๐	๑	๓๐,๐๐๐	๑	๓๐,๐๐๐	๑	๓๐,๐๐๐	๕	๑๕๐,๐๐๐
๖. ยุทธศาสตร์การพัฒนาด้านการส่งเสริมและพัฒนาการท่องเที่ยวและการบริการในท้องถิ่น ๖.๑ แผนงานเคหะและชุมชน ๖.๓ แผนงานการศาสนาวัฒนธรรมและนันทนาการ	๑	๓๐๐,๐๐๐	๑	๓๐๐,๐๐๐	๑	๓๐๐,๐๐๐	๑	๓๐๐,๐๐๐	๑	๓๐๐,๐๐๐	๔	๑,๕๐๐,๐๐๐
	๑	๓๐,๐๐๐	๒	๒๓๐,๐๐๐	๔	๑๐,๗๓๐,๐๐๐	๔	๑๐,๗๓๐,๐๐๐	๔	๑๐,๗๓๐,๐๐๐	๑๕	๓๒,๕๕๐,๐๐๐
รวม	๒	๓๓๐,๐๐๐	๓	๕๓๐,๐๐๐	๕	๑๑,๐๓๐,๐๐๐	๕	๑๑,๐๓๐,๐๐๐	๕	๑๑,๐๓๐,๐๐๐	๑๙	๓๓,๙๕๐,๐๐๐
๗. ยุทธศาสตร์การพัฒนาระบบบริหารจัดการและการมีส่วนร่วมของประชาชนตามหลักการบริหารกิจการบ้านเมืองที่ดี ๗.๑ แผนงานบริหารงานทั่วไป	๗	๑,๐๐๐,๐๐๐	๗	๑,๐๐๐,๐๐๐	๗	๑,๐๐๐,๐๐๐	๗	๑,๐๐๐,๐๐๐	๗	๑,๐๐๐,๐๐๐	๔๓	๖,๐๐๐,๐๐๐
รวม	๗	๑,๐๐๐,๐๐๐	๗	๑,๐๐๐,๐๐๐	๗	๑,๐๐๐,๐๐๐	๗	๑,๐๐๐,๐๐๐	๗	๑,๐๐๐,๐๐๐	๔๓	๖,๐๐๐,๐๐๐
รวมทั้งสิ้น	๗๙	๒๖,๕๙๘,๑๕๒	๘๒	๒๗,๕๔๘,๑๕๒	๘๔	๓๘,๑๔๘,๑๕๒	๘๓	๓๗,๔๔๘,๑๕๒	๘๒	๓๗,๓๔๘,๑๕๒	๔๑๐	๑๖๘,๗๔๐,๗๖๐

บัญชีสรุปโครงการพัฒนา

ที่นำมาจากแผนพัฒนาหมู่บ้านและแผนชุมชน

บัญชีสรุปโครงการพัฒนา ที่นำมาจากแผนพัฒนาหมู่บ้านและแผนชุมชน
เทศบาลตำบลโนนสว่าง อำเภอเมืองบึงกาฬ จังหวัดบึงกาฬ

ยุทธศาสตร์	ปี ๒๕๖๖		ปี ๒๕๖๗		ปี ๒๕๖๘		ปี ๒๕๖๙		ปี ๒๕๗๐		รวม ๕ ปี	
	จำนวนโครงการ	งบประมาณ (บาท)	จำนวนโครงการ	งบประมาณ (บาท)	จำนวนโครงการ	งบประมาณ (บาท)	จำนวนโครงการ	งบประมาณ (บาท)	จำนวนโครงการ	งบประมาณ (บาท)	จำนวนโครงการ	งบประมาณ (บาท)
๑. ยุทธศาสตร์การพัฒนาด้านโครงสร้างพื้นฐาน												
๑.๑ แผนงานเคหะและชุมชน	-	-	-	-	-	-	-	-	-	-	-	-
๑.๒ แผนงานอุตสาหกรรมและการโยธา	๓๐	๓๑,๒๗๘,๖๐๐	๔๗	๓๕,๑๔๘,๖๐๐	๗๓	๔๖,๖๘๕,๖๐๐	๖๑	๒๕,๗๓๗,๐๐๐	๓๙	๑๘,๙๕๗,๐๐๐	๒๕๐	๑๕๗,๘๐๖,๘๐๐
๑.๓ แผนงานการเกษตร	๓	๒,๑๐๐,๐๐๐	๕	๓,๖๐๐,๐๐๐	๔	๔๖,๖๘๕,๖๐๐	๕	๘,๑๘๕,๐๐๐	๕	๗,๒๘๕,๐๐๐	๒๒	๒๘,๕๐๕,๐๐๐
รวม	๓๓	๓๓,๓๗๘,๖๐๐	๕๒	๓๘,๗๔๘,๖๐๐	๗๗	๕๔,๐๒๐,๖๐๐	๖๖	๓๓,๙๒๒,๐๐๐	๔๙	๒๖,๒๔๒,๐๐๐	๒๗๒	๑๘๖,๓๑๑,๘๐๐
รวมทั้งสิ้น	๓๓	๓๓,๓๗๘,๖๐๐	๕๒	๓๘,๗๔๘,๖๐๐	๗๗	๕๔,๐๒๐,๖๐๐	๖๖	๓๓,๙๒๒,๐๐๐	๔๙	๒๖,๒๔๒,๐๐๐	๒๗๒	๑๘๖,๓๑๑,๘๐๐

บัญชีโครงการพัฒนา
แผนพัฒนาท้องถิ่น (พ.ศ.๒๕๖๖ – ๒๕๗๐)

๒. บัญชีโครงการพัฒนาท้องถิ่น

แบบ ผ. ๐๒

รายละเอียดโครงการพัฒนา

แผนพัฒนาท้องถิ่น (พ.ศ. ๒๕๖๖ - ๒๕๗๐)

เทศบาลตำบลโนนสว่าง อำเภอเมืองบึงกาฬ จังหวัดบึงกาฬ

ก. ยุทธศาสตร์จังหวัดที่ ๒ พัฒนาโครงสร้างพื้นฐานและเพิ่มขีดความสามารถในการแข่งขันด้านการค้าและการลงทุน

ข. ยุทธศาสตร์การพัฒนาขององค์กรปกครองส่วนท้องถิ่นในเขตจังหวัดที่ ๑ การพัฒนาโครงสร้างพื้นฐาน การผังเมือง การบริหารจัดการน้ำ และส่งเสริมพลังงานทดแทน

๑. ยุทธศาสตร์การพัฒนาด้านโครงสร้างพื้นฐาน

๑.๑ แผนงานเคหะและชุมชน

ที่	โครงการ	วัตถุประสงค์	เป้าหมาย (ผลผลิตของ โครงการ)	งบประมาณ					ตัวชี้วัด (KPI)	ผลที่คาดว่าจะ ได้รับ	หน่วยงาน รับผิดชอบ หลัก
				๒๕๖๖ (บาท)	๒๕๖๗ (บาท)	๒๕๖๘ (บาท)	๒๕๖๙ (บาท)	๒๕๗๐ (บาท)			
๑	ติดตั้งไฟฟ้าส่องสว่างภายในเขตเทศบาลตำบลโนนสว่าง	เพื่อความปลอดภัยในการใช้รถใช้ถนน	ไฟฟ้าสาธารณะ	๑๐๐,๐๐๐	๑๐๐,๐๐๐	๑๐๐,๐๐๐	๑๐๐,๐๐๐	๑๐๐,๐๐๐	ร้อยละ ๘๐ ของอุบัติเหตุที่ลดลง	อุบัติเหตุทางถนนลดลง	กองช่าง
๒	ติดตั้งไฟฟ้าโซลาเซลล์ภายในเขตเทศบาลตำบลโนนสว่าง	ประชาชนมีไฟฟ้าใช้ในราคาถูก	โรงไฟฟ้าโซลาเซลล์	๑,๐๐๐,๐๐๐	๑,๐๐๐,๐๐๐	๑,๐๐๐,๐๐๐	๑,๐๐๐,๐๐๐	๑,๐๐๐,๐๐๐	โรงไฟฟ้าโซลาเซลล์ ๑ แห่ง	ประชาชนประหยัดค่าไฟฟ้าที่ต้องจ่ายให้กับการไฟฟ้า	กองช่าง
๓	โครงการจัดทำป้าย/แผนที่บอกสถานที่สำคัญ	เพื่อแสดงสถานที่สำคัญให้ประชาชนได้รับทราบ	ป้าย/แผนที่บอกสถานที่สำคัญ	-	-	๑๐๐,๐๐๐	๑๐๐,๐๐๐	-	จำนวนป้าย/แผนที่บอกสถานที่สำคัญ	ประชาชนรู้จักสถานที่สำคัญมากขึ้น	กองช่าง

๒. บัญชีโครงการพัฒนาท้องถิ่น

รายละเอียดโครงการพัฒนา
แผนพัฒนาท้องถิ่น (พ.ศ. ๒๕๖๖ - ๒๕๗๐)
เทศบาลตำบลโนนสว่าง อำเภอเมืองบึงกาฬ จังหวัดบึงกาฬ

ก. ยุทธศาสตร์จังหวัดที่ ๒ พัฒนาโครงสร้างพื้นฐานและเพิ่มขีดความสามารถในการแข่งขันด้านการค้าและการลงทุน

ข. ยุทธศาสตร์การพัฒนาขององค์กรปกครองส่วนท้องถิ่นในเขตจังหวัดที่ ๑ การพัฒนาโครงสร้างพื้นฐาน การผังเมือง การบริหารจัดการน้ำ และส่งเสริมพลังงานทดแทน

๑. ยุทธศาสตร์การพัฒนาด้านโครงสร้างพื้นฐาน

๑.๑ แผนงานเคหะและชุมชน

ที่	โครงการ	วัตถุประสงค์	เป้าหมาย (ผลผลิตของ โครงการ)	งบประมาณ					ตัวชี้วัด (KPI)	ผลที่คาดว่าจะ ได้รับ	หน่วยงาน รับผิดชอบ หลัก
				๒๕๖๖ (บาท)	๒๕๖๗ (บาท)	๒๕๖๘ (บาท)	๒๕๖๙ (บาท)	๒๕๗๐ (บาท)			
๔	อุดหนุนการไฟฟ้าส่วนภูมิภาค จ.บึงกาฬ ตามโครงการก่อสร้างขยายเขตระบบจำหน่ายไฟฟ้าสาธารณะเขต ต.โนนสว่าง	เพื่อให้ประชาชนมีไฟฟ้าได้ใช้อย่างทั่วถึง	หมู่ที่ ๑-๑๑ ตำบลโนนสว่าง (อุดหนุนการไฟฟ้าส่วนภูมิภาคจังหวัดบึงกาฬ	-	๗๐๐,๐๐๐	๗๐๐,๐๐๐	-	-	จำนวนผู้ใช้ไฟฟ้า	ประชาชนมีไฟฟ้าส่องสว่างใช้และมีไฟฟ้าใช้มากขึ้น	กองช่าง
รวม	๔ โครงการ			๑,๑๐๐,๐๐๐	๑,๘๐๐,๐๐๐	๑,๙๐๐,๐๐๐	๑,๒๐๐,๐๐๐	๑,๑๐๐,๐๐๐			

๒.บัญชีโครงการพัฒนาท้องถิ่น

รายละเอียดโครงการพัฒนา

แผนพัฒนาท้องถิ่น (พ.ศ. ๒๕๖๖ - ๒๕๗๐)

เทศบาลตำบลโนนสว่าง อำเภอเมืองบึงกาฬ จังหวัดบึงกาฬ

ก.ยุทธศาสตร์จังหวัดที่ ๒ พัฒนาโครงสร้างพื้นฐานและเพิ่มขีดความสามารถในการแข่งขันด้านการค้าและการลงทุน

ข.ยุทธศาสตร์การพัฒนาขององค์กรปกครองส่วนท้องถิ่นในเขตจังหวัดที่ ๑ การพัฒนาโครงสร้างพื้นฐาน การผังเมือง การบริหารจัดการน้ำ และส่งเสริมพลังงานทดแทน

๑. ยุทธศาสตร์การพัฒนาด้านโครงสร้างพื้นฐาน

๑.๒ แผนงานอุตสาหกรรมและการโยธา

ที่	โครงการ	วัตถุประสงค์	เป้าหมาย (ผลผลิตของ โครงการ)	งบประมาณ					ตัวชี้วัด (KPI)	ผลที่คาดว่าจะ ได้รับ	หน่วยงาน รับผิดชอบ หลัก
				๒๕๖๖ (บาท)	๒๕๖๗ (บาท)	๒๕๖๘ (บาท)	๒๕๖๙ (บาท)	๒๕๗๐ (บาท)			
๑	ปรับปรุงซ่อมแซมเกรด เกลี่ยถนนลูกรังภายใน หมู่บ้าน/ถนนสู่พื้นที่ การเกษตร	เพื่อการคมนาคม สัญจรไปมาสะดวก และการขนส่ง ผลผลิตการเกษตร รวดเร็ว	พื้นที่ตำบลโนน สว่าง	๕๐๐,๐๐๐	๕๐๐,๐๐๐	๕๐๐,๐๐๐	๕๐๐,๐๐๐	๕๐๐,๐๐๐	ระยะทางการ ปรับปรุงซ่อมแซม เกรดเกลี่ยถนน ลูกรัง	ประชาชนใช้ สัญจรไปมา สะดวก ลดต้นทุน การผลิต	กองช่าง
๒	ปรับปรุงซ่อมแซม ตะแกรงเหล็กปิดราง ระบายน้ำภายในตำบล โนนสว่าง	เพื่อความปลอดภัย ในชีวิตและ ทรัพย์สินของ ประชาชน	ตะแกรงเหล็ก ภายในตำบล โนนสว่าง	๕๐๐,๐๐๐	๕๐๐,๐๐๐	๕๐๐,๐๐๐	๕๐๐,๐๐๐	๕๐๐,๐๐๐	จำนวนตะแกรง เหล็กปิดรางระบาย น้ำที่ซ่อมแซม	ฝาทะแกรงที่ ชำรุดได้รับการ ปรับปรุงซ่อมแซม	กองช่าง
รวม	๒ โครงการ			๑,๐๐๐,๐๐๐	๑,๐๐๐,๐๐๐	๑,๐๐๐,๐๐๐	๑,๐๐๐,๐๐๐	๑,๐๐๐,๐๐๐			

๒.บัญชีโครงการพัฒนาท้องถิ่น

รายละเอียดโครงการพัฒนา
แผนพัฒนาท้องถิ่น (พ.ศ. ๒๕๖๖ – ๒๕๗๐)
เทศบาลตำบลโนนสว่าง อำเภอเมืองบึงกาฬ จังหวัดบึงกาฬ

ก.ยุทธศาสตร์จังหวัดที่ ๑ ส่งเสริมและพัฒนาการผลิตยางพาราครบวงจรและพัฒนาระบบเกษตรกรรมยั่งยืน

ข.ยุทธศาสตร์การพัฒนาขององค์กรปกครองส่วนท้องถิ่นในเขตจังหวัดที่ ๒ การส่งเสริมการเกษตร อาชีพ และคุณภาพชีวิตของประชาชน

๒. ยุทธศาสตร์การพัฒนาด้านเศรษฐกิจ

๒.๑ แผนงานสร้างความเข้มแข็งของชุมชน

ที่	โครงการ	วัตถุประสงค์	เป้าหมาย (ผลผลิตของโครงการ)	งบประมาณ					ตัวชี้วัด (KPI)	ผลที่คาดว่าจะได้รับ	หน่วยงาน รับผิดชอบหลัก
				๒๕๖๖ (บาท)	๒๕๖๗ (บาท)	๒๕๖๘ (บาท)	๒๕๖๙ (บาท)	๒๕๗๐ (บาท)			
๑	อุดหนุนกลุ่มวิสาหกิจชุมชน	เพื่อสนับสนุนกลุ่มวิสาหกิจชุมชนในการผลิตสินค้าในพื้นที่ตำบลโนนสว่าง	กลุ่มวิสาหกิจชุมชนในตำบลโนนสว่าง (อุดหนุนเอกชน)	๒๐๐,๐๐๐	๒๐๐,๐๐๐	๒๐๐,๐๐๐	๒๐๐,๐๐๐	๒๐๐,๐๐๐	อุดหนุนกลุ่มวิสาหกิจอย่างน้อย ๑ ครั้ง	กลุ่มวิสาหกิจชุมชนมีความเข้มแข็ง และมีรายได้เพิ่มมากขึ้น	สำนักปลัด
รวม	๑ โครงการ			๒๐๐,๐๐๐	๒๐๐,๐๐๐	๒๐๐,๐๐๐	๒๐๐,๐๐๐	๒๐๐,๐๐๐			

๒.บัญชีโครงการพัฒนาท้องถิ่น

แบบ ผ. ๐๒

รายละเอียดโครงการพัฒนา

แผนพัฒนาท้องถิ่น (พ.ศ. ๒๕๖๖ – ๒๕๗๐)

เทศบาลตำบลโนนสว่าง อำเภอเมืองบึงกาฬ จังหวัดบึงกาฬ

ก.ยุทธศาสตร์จังหวัดที่ ๓ ส่งเสริมพัฒนาการท่องเที่ยวและการจัดการทรัพยากรธรรมชาติและสิ่งแวดล้อม และพลังงานอย่างยั่งยืน

ข.ยุทธศาสตร์การพัฒนาขององค์กรปกครองส่วนท้องถิ่นในเขตจังหวัดที่ ๓ การส่งเสริมการท่องเที่ยว กีฬา นันทนาการ อนุรักษ์ทรัพยากรธรรมชาติและสิ่งแวดล้อม

๓. ยุทธศาสตร์การพัฒนาด้านธรรมชาติและสิ่งแวดล้อม

๓.๑ แผนงานบริหารงานทั่วไป

ที่	โครงการ	วัตถุประสงค์	เป้าหมาย (ผลผลิตของโครงการ)	งบประมาณ					ตัวชี้วัด (KPI)	ผลที่คาดว่าจะ ได้รับ	หน่วยงาน รับผิดชอบ หลัก
				๒๕๖๖ (บาท)	๒๕๖๗ (บาท)	๒๕๖๘ (บาท)	๒๕๖๙ (บาท)	๒๕๗๐ (บาท)			
๑	โครงการดูแลรักษาและ คุ้มครองป้องกันที่ดิน สาธารณะประโยชน์	เพื่อคุ้มครองดูแลที่ สาธารณะให้เป็น รูปธรรม	ที่สาธารณะประโยชน์ เทศบาลตำบลโนนสว่าง	๒๐๐,๐๐๐	๒๐๐,๐๐๐	๒๐๐,๐๐๐	๒๐๐,๐๐๐	๒๐๐,๐๐๐	มีการดำเนินการ อย่างน้อย ๑ ครั้ง	ประชาชนรู้จักแนว เขตที่สาธารณะ และเป็นสมบัติที่ สาธารณะหมู่บ้าน	สำนักปลัด
๒	โครงการปลูกป่า สาธารณะประโยชน์	เพื่อสร้างความ อุดมสมบูรณ์ของ ป่าไม้ชุมชน	พื้นที่ตำบลโนนสว่าง	-	๕๐,๐๐๐	๕๐,๐๐๐	๕๐,๐๐๐	๕๐,๐๐๐	มีการดำเนินการ อย่างน้อย ๑ ครั้ง	ป่าไม้มีความอุดม สมบูรณ์มากขึ้น	สำนักปลัด
รวม	๒ โครงการ			๒๐๐,๐๐๐	๒๕๐,๐๐๐	๒๕๐,๐๐๐	๒๕๐,๐๐๐	๒๕๐,๐๐๐			

๒.บัญชีโครงการพัฒนาท้องถิ่น

แบบ ผ. ๐๒

รายละเอียดโครงการพัฒนา
แผนพัฒนาท้องถิ่น (พ.ศ. ๒๕๖๖ – ๒๕๗๐)

เทศบาลตำบลโนนสว่าง อำเภอเมืองบึงกาฬ จังหวัดบึงกาฬ

ก.ยุทธศาสตร์จังหวัดที่ ๓ ส่งเสริมพัฒนาการท่องเที่ยวและการจัดการทรัพยากรธรรมชาติและสิ่งแวดล้อม และพลังงานอย่างยั่งยืน

ข.ยุทธศาสตร์การพัฒนาขององค์กรปกครองส่วนท้องถิ่นในเขตจังหวัดที่ ๓ การส่งเสริมการท่องเที่ยว กีฬา นันทนาการ อนุรักษ์ทรัพยากรธรรมชาติและสิ่งแวดล้อม

๓. ยุทธศาสตร์การพัฒนาด้านธรรมชาติและสิ่งแวดล้อม

๓.๒ แผนงานเคหะและชุมชน

ที่	โครงการ	วัตถุประสงค์	เป้าหมาย (ผลผลิตของโครงการ)	งบประมาณ					ตัวชี้วัด (KPI)	ผลที่คาดว่าจะได้รับ	หน่วยงาน รับผิดชอบ หลัก
				๒๕๖๖ (บาท)	๒๕๖๗ (บาท)	๒๕๖๘ (บาท)	๒๕๖๙ (บาท)	๒๕๗๐ (บาท)			
๑	โครงการพัฒนา ด้านสิ่งแวดล้อม	เพื่อฟื้นฟูสภาพ แวดล้อมและลดมลพิษ ทางอากาศ มีความร่ม รื่นและลดภาวะโลกร้อน	กิจกรรมลดโลกร้อนอนุรักษ์ ทรัพยากรธรรมชาติ กิจกรรม ปลูกป่า ฯลฯ	๕๐,๐๐๐	๕๐,๐๐๐	๕๐,๐๐๐	๕๐,๐๐๐	๕๐,๐๐๐	จำนวน ผู้เข้าร่วม โครงการ	ประชาชนมีการรักษา ป่าไม้สภาพ แวดล้อมที่ ดีมีความ ร่มรื่นน่าอยู่ ขึ้น	สำนักปลัด
๒	โครงการจัดซื้อ รถบรรทุกขยะ ขนาด ๖ ตัน ๖ ล้อ แบบอัดท้าย	เพื่อเพิ่มประสิทธิภาพใน การรวบรวมขยะมูลฝอย ไม่ให้ตกค้าง และนำไป กำจัดได้อย่างถูกวิธี	รถบรรทุกขยะ ขนาด ๖ ตัน ๖ ล้อ ปริมาตรกระบะบอกลูบไม่ต่ำ กว่า ๖,๐๐๐ ซีซี หรือกำลัง เครื่องยนต์สูงสุดไม่ต่ำกว่า ๑๗๐ กิโลวัตต์ แบบอัดท้าย	๒,๔๐๐,๐๐๐	๒,๔๐๐,๐๐๐	๒,๔๐๐,๐๐๐	๒,๔๐๐,๐๐๐	๒,๔๐๐,๐๐๐	รถบรรทุกขยะ ขนาด ๖ ตัน ๖ ล้อ แบบอัด ท้าย จำนวน ๑ คัน	สามารถรวบรวมขยะมูล ฝอยในเขตตำบลโนน สว่างไปกำจัดได้อย่าง ถูกวิธีและไม่มีขยะ ตกค้าง	สำนักปลัด
๓	โครงการรักษา ความสะอาด ถนนสายหลัก สายรอง และ ชุมชน	เพื่อให้ถนนสายหลัก สายรองและที่สาธารณะ ชุมชน ในพื้นที่ของ เทศบาลตำบลโนนสว่าง มีความสะอาดเรียบร้อย	รณรงค์ประชาสัมพันธ์หน้า บ้านน้อมอง ทำความสะอาด ถนนสายหลักสายรอง เดือนละ ๒ ครั้ง	๒๐,๐๐๐	๒๐,๐๐๐	๒๐,๐๐๐	๒๐,๐๐๐	๒๐,๐๐๐	จำนวน ๒ ครั้งต่อเดือน	ถนนสายหลัก สายรอง และที่สาธารณะชุมชน ในพื้นที่ของเทศบาล ตำบลโนนสว่างมีความ สะอาดเรียบร้อย	สำนักปลัด
รวม	๓ โครงการ			๒,๔๗๐,๐๐๐	๒,๔๗๐,๐๐๐	๒,๔๗๐,๐๐๐	๒,๔๗๐,๐๐๐	๒,๔๗๐,๐๐๐			

๒.บัญชีโครงการพัฒนาท้องถิ่น

รายละเอียดโครงการพัฒนา
แผนพัฒนาท้องถิ่น (พ.ศ. ๒๕๖๖ - ๒๕๗๐)

เทศบาลตำบลโนนสว่าง อำเภอเมืองบึงกาฬ จังหวัดบึงกาฬ

ก.ยุทธศาสตร์จังหวัดที่ ๓ ส่งเสริมพัฒนาการท่องเที่ยวและการจัดการทรัพยากรธรรมชาติและสิ่งแวดล้อม และพลังงานอย่างยั่งยืน

ข.ยุทธศาสตร์การพัฒนาขององค์กรปกครองส่วนท้องถิ่นในเขตจังหวัดที่ ๓ การส่งเสริมการท่องเที่ยว กีฬา นันทนาการ อนุรักษ์ทรัพยากรธรรมชาติและสิ่งแวดล้อม

๓. ยุทธศาสตร์การพัฒนาด้านธรรมชาติและสิ่งแวดล้อม

๓.๓ แผนงานการเกษตร

ที่	โครงการ	วัตถุประสงค์	เป้าหมาย (ผลผลิตของ โครงการ)	งบประมาณ					ตัวชี้วัด (KPI)	ผลที่คาดว่าจะได้รับ	หน่วยงาน รับผิดชอบ หลัก
				๒๕๖๖ (บาท)	๒๕๖๗ (บาท)	๒๕๖๘ (บาท)	๒๕๖๙ (บาท)	๒๕๗๐ (บาท)			
๑	อุดหนุนกลุ่มประมง ตำบลโนนสว่างตาม โครงการเฝ้าระวังและ อนุรักษ์พันธุ์สัตว์น้ำ	เพื่ออนุรักษ์พันธุ์ สัตว์น้ำ	กลุ่มประมง (อุดหนุนเอกชน)	๓๐,๐๐๐	๓๐,๐๐๐	๓๐,๐๐๐	๓๐,๐๐๐	๓๐,๐๐๐	มีการดำเนินการ อย่างน้อย ๑ ครั้ง	สัตว์น้ำมีความอุดม สมบูรณ์	สำนักปลัด
๒	โครงการอนุรักษ์ พันธุ์กรรมพืช อัน เนื่องมาจาก พระราชดำริ สมเด็จพระ เทพรัตนราชสุดาฯ สยามบรมราชกุมารี	เพื่อสนองพระราช ดำริโครงการ อนุรักษ์พันธุ์กรรม พืช อัน เนื่องมาจาก พระราชดำริฯ	อนุรักษ์พันธุ์กรรม พืชในพื้นที่ตำบล โนนสว่าง	๑๐๐,๐๐๐	๑๐๐,๐๐๐	๑๐๐,๐๐๐	๑๐๐,๐๐๐	๑๐๐,๐๐๐	จำนวนกิจกรรม ที่ดำเนินการ	สามารถอนุรักษ์พันธุ์กรรม พืชในเขตพื้นที่ตำบลโนน สว่างและสร้างจิตสำนึกใน การอนุรักษ์พันธุ์กรรมพืช นักศึกษา เยาวชน และ ประชาชน	สำนักปลัด
รวม	๒ โครงการ			๑๓๐,๐๐๐	๑๓๐,๐๐๐	๑๓๐,๐๐๐	๑๓๐,๐๐๐	๑๓๐,๐๐๐			

๒.บัญชีโครงการพัฒนาท้องถิ่น

รายละเอียดโครงการพัฒนา

แผนพัฒนาท้องถิ่น (พ.ศ. ๒๕๖๖ – ๒๕๗๐)

แบบ ผ. ๐๒

เทศบาลตำบลโนนสว่าง อำเภอเมืองบึงกาฬ จังหวัดบึงกาฬ

ก.ยุทธศาสตร์จังหวัดที่ ๔ การพัฒนาคน สังคม และความมั่นคงสู่สังคมสุข

ข.ยุทธศาสตร์การพัฒนาขององค์กรปกครองส่วนท้องถิ่นในเขตจังหวัดที่ ๒ การส่งเสริมการเกษตร อาชีพ และคุณภาพชีวิตของประชาชน และยุทธศาสตร์ที่ ๔ การส่งเสริมการศึกษา เทคโนโลยีสารสนเทศ สาธารณสุขตลอดจนอนุรักษ์ศิลปวัฒนธรรม ประเพณี และภูมิปัญญาของท้องถิ่น

๔. ยุทธศาสตร์การพัฒนาด้านสังคมและคุณภาพชีวิต

๔.๑ แผนงานการรักษาความสงบภายใน

ที่	โครงการ	วัตถุประสงค์	เป้าหมาย (ผลผลิตของโครงการ)	งบประมาณ					ตัวชี้วัด (KPI)	ผลที่คาดว่าจะได้รับ	หน่วยงาน รับผิดชอบ หลัก
				๒๕๖๖ (บาท)	๒๕๖๗ (บาท)	๒๕๖๘ (บาท)	๒๕๖๙ (บาท)	๒๕๗๐ (บาท)			
๑	โครงการรณรงค์ ป้องกันและแก้ไข ปัญหายาเสพติด	เพื่ออบรมประชาชน เยาวชน กลุ่มเสี่ยงต่อ การใช้ยาเสพติด รวมถึงขึ้นทะเบียนผู้ ติดยาเสพติดพร้อม บำบัดและฟื้นฟู	ประชาชน เยาวชน กลุ่ม เสี่ยง	๑๐๐,๐๐๐	๑๐๐,๐๐๐	๑๐๐,๐๐๐	๑๐๐,๐๐๐	๑๐๐,๐๐๐	จำนวน ผู้เข้าร่วม โครงการ	ช่วยลดจำนวนผู้ใช้ ยาเสพติดและผู้ค้า ยาเสพติดและเฝ้า ระวังให้ประชาชน ห่างไกลยาเสพติด	สำนักปลัด
๒	อุดหนุนศูนย์ อำนวยการป้องกัน และปราบปรามยา เสพติด(ศอ.ปส.จ. หรือ ศอ.ปส.อ.)	เพื่ออุดหนุนหน่วยงาน ที่รับผิดชอบในการ แก้ไขปัญหายาเสพติด	(ศอ.ปส.จ. หรือ ศอ.ปส.อ.) (อุดหนุนเอกชน)	๕๐,๐๐๐	๕๐,๐๐๐	๕๐,๐๐๐	๕๐,๐๐๐	๕๐,๐๐๐	มีการ ดำเนินการ อย่างน้อย ๑ ครั้ง	ปัญหายาเสพติด ลดลง	สำนักปลัด

๒. บัญชีโครงการพัฒนาท้องถิ่น

รายละเอียดโครงการพัฒนา
แผนพัฒนาท้องถิ่น (พ.ศ. ๒๕๖๖ - ๒๕๗๐)

เทศบาลตำบลโนนสว่าง อำเภอเมืองบึงกาฬ จังหวัดบึงกาฬ

ก. ยุทธศาสตร์จังหวัดที่ ๔ การพัฒนาคน สังคม และความมั่นคงสู่สังคมสงบสุข

ข. ยุทธศาสตร์การพัฒนาขององค์กรปกครองส่วนท้องถิ่นในเขตจังหวัดที่ ๒ การส่งเสริมการเกษตร อาชีพ และคุณภาพชีวิตของประชาชน และยุทธศาสตร์ที่ ๔ การส่งเสริมการศึกษา

เทคโนโลยีสารสนเทศ สาธารณสุขตลอดจนอนุรักษ์ศิลปวัฒนธรรม ประเพณี และภูมิปัญญาของท้องถิ่น

๔. ยุทธศาสตร์การพัฒนาด้านสังคมและคุณภาพชีวิต

๔.๑ แผนงานการรักษาความสงบภายใน

ที่	โครงการ	วัตถุประสงค์	เป้าหมาย (ผลผลิตของ โครงการ)	งบประมาณและที่ผ่านมา					ตัวชี้วัด (KPI)	ผลที่คาดว่าจะได้รับ	หน่วยงาน รับผิดชอบ หลัก
				๒๕๖๖ (บาท)	๒๕๖๗ (บาท)	๒๕๖๘ (บาท)	๒๕๖๙ (บาท)	๒๕๗๐ (บาท)			
๓	โครงการอบรมจิตอาสา ภัยพิบัติ	เพื่ออบรมจิตอาสาให้มี ความรู้ความเข้าใจในสา ธารณภัยที่อาจเกิดขึ้นใน ชุมชนและชุมชน ใกล้เคียง	ประชาชนในพื้นที่ ตำบลโนนสว่าง จำนวน ๖๐ คน	๑๕๐,๐๐๐	๑๕๐,๐๐๐	๑๕๐,๐๐๐	๑๕๐,๐๐๐	๑๕๐,๐๐๐	ประชาชน จำนวน ๖๐ คน	ประชาชนมีความรู้ ความเข้าใจในสา ธารณภัยที่อาจเกิดขึ้น ในชุมชนและชุมชน ใกล้เคียง	สำนักปลัด
๔	โครงการเทศบาลสีขาว	เพื่อทำการรณรงค์ให้ พนักงาน,ข้าราชการเป็น ต้นแบบปลอดยาเสพติด ๑๐๐ %	พนักงาน,ข้าราชการ ตำบลโนนสว่าง	๕๐,๐๐๐	๕๐,๐๐๐	๕๐,๐๐๐	๕๐,๐๐๐	๕๐,๐๐๐	จำนวน ๘๐ คน	รณรงค์ให้พนักงาน, ข้าราชการเป็น ต้นแบบปลอดยาเสพ ติด ๑๐๐ %	สำนักปลัด

๒.บัญชีโครงการพัฒนาท้องถิ่น

รายละเอียดโครงการพัฒนา
แผนพัฒนาท้องถิ่น (พ.ศ. ๒๕๖๖ - ๒๕๗๐)

เทศบาลตำบลโนนสว่าง อำเภอเมืองบึงกาฬ จังหวัดบึงกาฬ

ก.ยุทธศาสตร์จังหวัดที่ ๔ การพัฒนาคน สังคม และความมั่นคงสู่สังคมสงบสุข

ข.ยุทธศาสตร์การพัฒนาขององค์กรปกครองส่วนท้องถิ่นในเขตจังหวัดที่ ๒ การส่งเสริมการเกษตร อาชีพ และคุณภาพชีวิตของประชาชน และยุทธศาสตร์ที่ ๔ การส่งเสริมการศึกษา

เทคโนโลยีสารสนเทศ สาธารณสุขตลอดจนอนุรักษ์ศิลปวัฒนธรรม ประเพณี และภูมิปัญญาของท้องถิ่น

๔. ยุทธศาสตร์การพัฒนาด้านสังคมและคุณภาพชีวิต

๔.๑ แผนงานการรักษาความสงบภายใน

ที่	โครงการ	วัตถุประสงค์	เป้าหมาย (ผลผลิตของ โครงการ)	งบประมาณและที่ผ่านมา					ตัวชี้วัด (KPI)	ผลที่คาดว่าจะได้รับ	หน่วยงาน รับผิดชอบ หลัก
				๒๕๖๖ (บาท)	๒๕๖๗ (บาท)	๒๕๖๘ (บาท)	๒๕๖๙ (บาท)	๒๕๗๐ (บาท)			
๕	โครงการฝึกซ้อมแผน ป้องกันและบรรเทาสา ธารณภัยในสถานศึกษา	เพื่อให้ความรู้แก่ครู/ ผู้ปกครองและเด็กให้ มีความรู้เกี่ยวกับการ เกิดอัคคีภัยและรู้จัก วิธีป้องกัน	เจ้าหน้าที่ที่ เกี่ยวข้อง/ ประชาชน/ สถานศึกษา	๒๐,๐๐๐	๒๐,๐๐๐	๒๐,๐๐๐	๒๐,๐๐๐	๒๐,๐๐๐	จำนวน ผู้เข้าร่วม โครงการ	สามารถป้องกันและบรรเทา เหตุ ที่อาจเกิดขึ้นได้อย่างทัน เหตุการณ์	สำนักปลัด
๖	อุดหนุนโครงการแก้ไข ปัญหาผู้มีอาการทางจิต ก่อเหตุรุนแรงอย่างมี ส่วนร่วมแบบบูรณาการ	เพื่ออุดหนุน หน่วยงานที่ รับผิดชอบ	สถานีตำรวจภูธร หอคำ	๙๐,๐๐๐	๙๐,๐๐๐	๙๐,๐๐๐	๙๐,๐๐๐	๙๐,๐๐๐	จำนวน ๑ ครั้ง	สามารถแก้ไขปัญหา ดูแล รักษา บำบัด และระงับเหตุ เมื่อผู้ป่วยจิตเวชมีอาการคุ้ม คลั่ง หรือก่อเหตุรุนแรง แบบ บูรณาการ	สำนักปลัด

๒.บัญชีโครงการพัฒนาท้องถิ่น

รายละเอียดโครงการพัฒนา
แผนพัฒนาท้องถิ่น (พ.ศ. ๒๕๖๖ - ๒๕๗๐)

เทศบาลตำบลโนนสว่าง อำเภอเมืองบึงกาฬ จังหวัดบึงกาฬ

ก.ยุทธศาสตร์จังหวัดที่ ๔ การพัฒนาคน สังคม และความมั่นคงสู่สังคมสงบสุข

ข.ยุทธศาสตร์การพัฒนาขององค์กรปกครองส่วนท้องถิ่นในเขตจังหวัดที่ ๒ การส่งเสริมการเกษตร อาชีพ และคุณภาพชีวิตของประชาชน และยุทธศาสตร์ที่ ๔ การส่งเสริมการศึกษา

เทคโนโลยีสารสนเทศ สาธารณสุขตลอดจนอนุรักษ์ศิลปวัฒนธรรม ประเพณี และภูมิปัญญาของท้องถิ่น

๔. ยุทธศาสตร์การพัฒนาด้านสังคมและคุณภาพชีวิต

๔.๑ แผนงานการรักษาความสงบภายใน

ที่	โครงการ	วัตถุประสงค์	เป้าหมาย (ผลผลิตของ โครงการ)	งบประมาณและที่ผ่านมา					ตัวชี้วัด (KPI)	ผลที่คาดว่าจะได้รับ	หน่วยงาน รับผิดชอบ หลัก
				๒๕๖๖ (บาท)	๒๕๖๗ (บาท)	๒๕๖๘ (บาท)	๒๕๖๙ (บาท)	๒๕๗๐ (บาท)			
๗	โครงการเสริมสร้าง ศักยภาพชุมชนด้านการ ป้องกันและบรรเทาสา ธารณภัย	เพื่อส่งเสริม สนับสนุนให้ ประชาชนมีส่วนร่วม ในการเตรียมความ พร้อมป้องกันรับรู้ วิธีการแจ้งเตือนภัย	ประชาชนในพื้นที่ ตำบลโนนสว่าง	๖๐,๐๐๐	๖๐,๐๐๐	๖๐,๐๐๐	๖๐,๐๐๐	๖๐,๐๐๐	จำนวน ผู้เข้าร่วม โครงการ	ประชาชนมีส่วนร่วมในการ เตรียมความพร้อมป้องกันรับรู้ วิธีการแจ้งเตือนภัย	สำนักปลัด
รวม	๗ โครงการ			๕๒๐,๐๐๐	๕๒๐,๐๐๐	๕๒๐,๐๐๐	๕๒๐,๐๐๐	๕๒๐,๐๐๐			

๒. บัญชีโครงการพัฒนาท้องถิ่น

รายละเอียดโครงการพัฒนา
แผนพัฒนาท้องถิ่น (พ.ศ. ๒๕๖๖ - ๒๕๗๐)
เทศบาลตำบลโนนสว่าง อำเภอเมืองบึงกาฬ จังหวัดบึงกาฬ

ก. ยุทธศาสตร์จังหวัดที่ ๔ การพัฒนาคน สังคม และความมั่นคงสู่สังคมสงบสุข

ข. ยุทธศาสตร์การพัฒนาขององค์กรปกครองส่วนท้องถิ่นในเขตจังหวัดที่ ๒ การส่งเสริมการเกษตร อาชีพ และคุณภาพชีวิตของประชาชน และยุทธศาสตร์ที่ ๔ การส่งเสริมการศึกษา
เทคโนโลยีสารสนเทศ สาธารณสุขตลอดจนอนุรักษ์ศิลปวัฒนธรรม ประเพณี และภูมิปัญญาของท้องถิ่น

๔. ยุทธศาสตร์การพัฒนาด้านสังคมและคุณภาพชีวิต

๔.๒ แผนงานการศึกษา

ที่	โครงการ	วัตถุประสงค์	เป้าหมาย (ผลผลิตของ โครงการ)	งบประมาณและที่ผ่านมา					ตัวชี้วัด (KPI)	ผลที่คาดว่าจะได้รับ	หน่วยงาน รับผิดชอบ หลัก
				๒๕๖๖ (บาท)	๒๕๖๗ (บาท)	๒๕๖๘ (บาท)	๒๕๖๙ (บาท)	๒๕๗๐ (บาท)			
๑	โครงการอบรมให้ความรู้กับบุคลากรทางการศึกษา	เพื่อเป็นการพัฒนาศักยภาพของบุคลากรทางการศึกษา	บุคลากรทางการศึกษา	๒๐,๐๐๐	๒๐,๐๐๐	๒๐,๐๐๐	๒๐,๐๐๐	๒๐,๐๐๐	จำนวนบุคลากรที่เข้าร่วมประชุม	บุคลากรมีความรู้และนำมาพัฒนาตนและพัฒนางาน	กองการศึกษา
๒	โครงการจัดงานวันเด็ก	เพื่อจัดกิจกรรมให้เด็กในเขตตำบลโนนสว่างได้แสดงออกและมีพัฒนาการที่ดี	จำนวน ๓ โรงเรียน	๑๐๐,๐๐๐	๑๐๐,๐๐๐	๑๐๐,๐๐๐	๑๐๐,๐๐๐	๑๐๐,๐๐๐	จำนวนเด็กนักเรียนที่เข้าร่วมโครงการ	เด็กในเขตตำบลมีโอกาสแสดงออกและมีพัฒนาการที่ดี	กองการศึกษา
๓	โครงการจัดซื้อหนังสือของศูนย์หนังสือรักการอ่าน	เพื่อจัดซื้อหนังสือให้ประชาชนได้ศึกษาหาความรู้เพิ่มเติม	จัดหาหนังสือให้ศูนย์หนังสือรักการอ่าน	๑๐,๐๐๐	๑๐,๐๐๐	๑๐,๐๐๐	๑๐,๐๐๐	๑๐,๐๐๐	มีการจัดซื้อหนังสือให้ศูนย์หนังสือรักการอ่าน อย่างน้อยจำนวน ๑ ครั้ง	ทำให้ประชาชนหรือผู้ที่สนใจศึกษาเกี่ยวกับหนังสือต่างๆ มีที่เรียนรู้เพิ่มเติม	กองการศึกษา

๒.บัญชีโครงการพัฒนาท้องถิ่น

รายละเอียดโครงการพัฒนา
แผนพัฒนาท้องถิ่น (พ.ศ. ๒๕๖๖ - ๒๕๗๐)

เทศบาลตำบลโนนสว่าง อำเภอเมืองบึงกาฬ จังหวัดบึงกาฬ

ก.ยุทธศาสตร์จังหวัดที่ ๔ การพัฒนาคน สังคม และความมั่นคงสู่สังคมสงบสุข

ข.ยุทธศาสตร์การพัฒนาขององค์กรปกครองส่วนท้องถิ่นในเขตจังหวัดที่ ๒ การส่งเสริมการเกษตร อาชีพ และคุณภาพชีวิตของประชาชน และยุทธศาสตร์ที่ ๔ การส่งเสริมการศึกษา

เทคโนโลยีสารสนเทศ สาธารณสุขตลอดจนอนุรักษ์ศิลปวัฒนธรรม ประเพณี และภูมิปัญญาของท้องถิ่น

๔. ยุทธศาสตร์การพัฒนาด้านสังคมและคุณภาพชีวิต

๔.๒ แผนงานการศึกษา

ที่	โครงการ	วัตถุประสงค์	เป้าหมาย (ผลผลิตของ โครงการ)	งบประมาณและที่ผ่านมา					ตัวชี้วัด (KPI)	ผลที่คาดว่าจะได้รับ	หน่วยงาน รับผิดชอบ หลัก
				๒๕๖๖ (บาท)	๒๕๖๗ (บาท)	๒๕๖๘ (บาท)	๒๕๖๙ (บาท)	๒๕๗๐ (บาท)			
๔	โครงการเข้าร่วม แข่งขันทักษะทาง วิชาการ	เพื่อเป็นการเสริมทักษะ และพัฒนาการให้กับ เด็ก	เด็กนักเรียนศพด.เล็ก บ้านนาดี และศูนย์ อบรมเด็กก่อนเกณฑ์ วัดศรีสุ่มังคลาราม	๑๕,๐๐๐	๑๕,๐๐๐	๑๕,๐๐๐	๑๕,๐๐๐	๑๕,๐๐๐	มีการเข้าร่วมแข่งขัน ทักษะทางวิชาการ อย่างน้อย ๑ ครั้ง	เด็กมีทักษะและ พัฒนาการเหมาะสม ตามวัย	กอง การศึกษา
๕	โครงการวัคซีน ป้องกันเด็กจมน้ำ	เพื่อป้องกันไม่ให้เด็ก จมน้ำ	เด็กเล็กศูนย์พัฒนา เด็กเล็ก จำนวน ๒ แห่ง	๒๐,๐๐๐	๒๐,๐๐๐	๒๐,๐๐๐	๒๐,๐๐๐	๒๐,๐๐๐	มีการดำเนินการ อย่างน้อย ๑ ครั้ง	เด็กมีความรู้เกี่ยวกับ ความปลอดภัยทาง น้ำ	กอง การศึกษา

๒. บัญชีโครงการพัฒนาท้องถิ่น

รายละเอียดโครงการพัฒนา
แผนพัฒนาท้องถิ่น (พ.ศ. ๒๕๖๖ – ๒๕๗๐)
เทศบาลตำบลโนนสว่าง อำเภอเมืองบึงกาฬ จังหวัดบึงกาฬ

ก. ยุทธศาสตร์จังหวัดที่ ๔ การพัฒนาคน สังคม และความมั่นคงสู่สังคมสงบสุข

ข. ยุทธศาสตร์การพัฒนาขององค์กรปกครองส่วนท้องถิ่นในเขตจังหวัดที่ ๒ การส่งเสริมการเกษตร อาชีพ และคุณภาพชีวิตของประชาชน และยุทธศาสตร์ที่ ๔ การส่งเสริมการศึกษา เทคโนโลยีสารสนเทศ สาธารณสุขตลอดจนอนุรักษ์ศิลปวัฒนธรรม ประเพณี และภูมิปัญญาของท้องถิ่น

๔. ยุทธศาสตร์การพัฒนาด้านสังคมและคุณภาพชีวิต

๔.๒ แผนงานการศึกษา

ที่	โครงการ	วัตถุประสงค์	เป้าหมาย (ผลผลิตของโครงการ)	งบประมาณและที่ผ่านมา					ตัวชี้วัด (KPI)	ผลที่คาดว่าจะ ได้รับ	หน่วยงาน รับผิดชอบ หลัก
				๒๕๖๖ (บาท)	๒๕๖๗ (บาท)	๒๕๖๘ (บาท)	๒๕๖๙ (บาท)	๒๕๗๐ (บาท)			
๖	สนับสนุนอาหารเสริม (นม) ให้แก่ ร.ร.บ้านดอนปอ, ร.ร.บ้านโนนสว่าง, ศูนย์พัฒนาเด็กเล็กบ้านนาดี และศูนย์อบรมเด็กก่อนเกณฑ์วัดศรีสุ่มังคลาราม	เพื่อให้เด็กนักเรียนมีอาหารเสริม (นม) เพียงพอ	เด็กนักเรียนร.ร.บ้านดอนปอ, ร.ร.บ้านโนนสว่าง, ศพด.บ้านนาดี และศูนย์อบรมเด็กก่อนเกณฑ์วัดศรีสุ่มังคลาราม	๑,๔๒๕,๖๕๒	๑,๔๒๕,๖๕๒	๑,๔๒๕,๖๕๒	๑,๔๒๕,๖๕๒	๑,๔๒๕,๖๕๒	จำนวนเด็กนักเรียนที่ได้รับอาหารเสริม (นม)	นักเรียนมีอาหารเสริม (นม) เพียงพอต่อความต้องการ	กองการศึกษา
๗	สนับสนุนอาหารกลางวันให้แก่ ร.ร.บ้านดอนปอ, ร.ร.บ้านโนนสว่าง, ศูนย์พัฒนาเด็กเล็กบ้านนาดี และศูนย์อบรมเด็กก่อนเกณฑ์วัดศรีสุ่มังคลาราม	เพื่อให้เด็กนักเรียนมีอาหารกลางวันเพียงพอ	เด็กนักเรียนร.ร.บ้านดอนปอ, ร.ร.บ้านโนนสว่าง, ศพด.บ้านนาดี และศูนย์อบรมเด็กก่อนเกณฑ์วัดศรีสุ่มังคลาราม	๒,๒๘๘,๐๐๐	๒,๒๘๘,๐๐๐	๒,๒๘๘,๐๐๐	๒,๒๘๘,๐๐๐	๒,๒๘๘,๐๐๐	จำนวนเด็กที่ได้รับการสนับสนุนอาหารกลางวัน	โรงเรียนมีอาหารกลางวันเพียงพอต่อความต้องการของเด็ก	กองการศึกษา

๒.บัญชีโครงการพัฒนาท้องถิ่น

รายละเอียดโครงการพัฒนา
แผนพัฒนาท้องถิ่น (พ.ศ. ๒๕๖๖ - ๒๕๗๐)

เทศบาลตำบลโนนสว่าง อำเภอเมืองบึงกาฬ จังหวัดบึงกาฬ

ก.ยุทธศาสตร์จังหวัดที่ ๔ การพัฒนาคน สังคม และความมั่นคงสู่สังคมสงบสุข

ข.ยุทธศาสตร์การพัฒนาขององค์กรปกครองส่วนท้องถิ่นในเขตจังหวัดที่ ๒ การส่งเสริมการเกษตร อาชีพ และคุณภาพชีวิตของประชาชน และยุทธศาสตร์ที่ ๔ การส่งเสริมการศึกษา

เทคโนโลยีสารสนเทศ สาธารณสุขตลอดจนอนุรักษ์ศิลปวัฒนธรรม ประเพณี และภูมิปัญญาของท้องถิ่น

๔. ยุทธศาสตร์การพัฒนาด้านสังคมและคุณภาพชีวิต

๔.๒ แผนงานการศึกษา

ที่	โครงการ	วัตถุประสงค์	เป้าหมาย (ผลผลิตของ โครงการ)	งบประมาณและที่ผ่านมา					ตัวชี้วัด (KPI)	ผลที่คาดว่าจะ ได้รับ	หน่วยงาน รับผิดชอบ หลัก
				๒๕๖๖ (บาท)	๒๕๖๗ (บาท)	๒๕๖๘ (บาท)	๒๕๖๙ (บาท)	๒๕๗๐ (บาท)			
๘	เงินอุดหนุนสำหรับสนับสนุนค่าใช้จ่ายในการจัดการศึกษาสำหรับศูนย์พัฒนาเด็กเล็ก (ศพด.)	เพื่อจัดซื้ออุปกรณ์การเรียนการสอนให้กับเด็กปฐมวัยและจัดกิจกรรมการเรียนการสอนให้กับเด็กปฐมวัย	เด็กในศพด.สังกัดเทศบาลตำบลโนนสว่าง ช่วงอายุ (๓-๕ ปี)	๑๖๙,๕๐๐	๑๖๙,๕๐๐	๑๖๙,๕๐๐	๑๖๙,๕๐๐	๑๖๙,๕๐๐	มีการอุดหนุนอย่างน้อยจำนวน ๑ ครั้ง	เด็กได้รับการส่งเสริมการจัดการศึกษาที่มีคุณภาพและได้มาตรฐาน	กองการศึกษา
๙	เงินอุดหนุนสำหรับสนับสนุนค่าจัดการเรียนการสอนของศูนย์พัฒนาเด็กเล็ก	เพื่อสนับสนุนค่าจัดการเรียนการสอนและจัดกิจกรรมการเรียนการสอนให้กับเด็กปฐมวัย	เด็กในศพด.สังกัดเทศบาลตำบลโนนสว่าง ช่วงอายุ (๓-๕ ปี)	๓๐๐,๐๐๐	๓๐๐,๐๐๐	๓๐๐,๐๐๐	๓๐๐,๐๐๐	๓๐๐,๐๐๐	มีการอุดหนุนอย่างน้อยจำนวน ๑ ครั้ง	เด็กได้รับการส่งเสริมการจัดการเรียนการสอนที่มีคุณภาพและได้มาตรฐาน	กองการศึกษา

๒.บัญชีโครงการพัฒนาท้องถิ่น

รายละเอียดโครงการพัฒนา
แผนพัฒนาท้องถิ่น (พ.ศ. ๒๕๖๖ - ๒๕๗๐)

เทศบาลตำบลโนนสว่าง อำเภอเมืองบึงกาฬ จังหวัดบึงกาฬ

ก.ยุทธศาสตร์จังหวัดที่ ๔ การพัฒนาคน สังคม และความมั่นคงสู่สังคมสงบสุข

ข.ยุทธศาสตร์การพัฒนาขององค์กรปกครองส่วนท้องถิ่นในเขตจังหวัดที่ ๒ การส่งเสริมการเกษตร อาชีพ และคุณภาพชีวิตของประชาชน และยุทธศาสตร์ที่ ๔ การส่งเสริมการศึกษา

เทคโนโลยีสารสนเทศ สาธารณสุขตลอดจนอนุรักษ์ศิลปวัฒนธรรม ประเพณี และภูมิปัญญาของท้องถิ่น

๔. ยุทธศาสตร์การพัฒนาด้านสังคมและคุณภาพชีวิต

๔.๒ แผนงานการศึกษา

ที่	โครงการ	วัตถุประสงค์	เป้าหมาย (ผลผลิตของ โครงการ)	งบประมาณและที่ผ่านมา					ตัวชี้วัด (KPI)	ผลที่คาดว่าจะ ได้รับ	หน่วยงาน รับผิดชอบ หลัก
				๒๕๖๖ (บาท)	๒๕๖๗ (บาท)	๒๕๖๘ (บาท)	๒๕๖๙ (บาท)	๒๕๗๐ (บาท)			
๑๐	โครงการแปลงสาธิต การเกษตรแบบ ผสมผสาน "เศรษฐกิจ พอเพียง"	เพื่อให้เด็กนักเรียนได้ รู้จักแนวทางเศรษฐกิจ พอเพียง	ร.ร.หนองเข็ง วิทยาคม (อุดหนุนส่วน ราชการ)	๕๐,๐๐๐	๕๐,๐๐๐	๕๐,๐๐๐	๕๐,๐๐๐	๕๐,๐๐๐	มีการอุดหนุน อย่างน้อย จำนวน ๑ ครั้ง	นักเรียนสามารถ นำไปใช้ใน ชีวิตประจำวันได้	กอง การศึกษา
๑๑	โครงการค่ายส่งเสริม คุณธรรม จริยธรรม	เพื่อจัดค่ายคุณธรรม ในโรงเรียน	ร.ร.หนองเข็ง วิทยาคม (อุดหนุนส่วน ราชการ)	๕๐,๐๐๐	๕๐,๐๐๐	๕๐,๐๐๐	๕๐,๐๐๐	๕๐,๐๐๐	มีการอุดหนุน อย่างน้อย จำนวน ๑ ครั้ง	นักเรียนได้รับ ความรู้และมี คุณธรรม จริยธรรม	กอง การศึกษา

๒. บัญชีโครงการพัฒนาท้องถิ่น

รายละเอียดโครงการพัฒนา
แผนพัฒนาท้องถิ่น (พ.ศ. ๒๕๖๖ - ๒๕๗๐)

เทศบาลตำบลโนนสว่าง อำเภอเมืองบึงกาฬ จังหวัดบึงกาฬ

ก. ยุทธศาสตร์จังหวัดที่ ๔ การพัฒนาคน สังคม และความมั่นคงสู่สังคมสงบสุข

ข. ยุทธศาสตร์การพัฒนาขององค์กรปกครองส่วนท้องถิ่นในเขตจังหวัดที่ ๒ การส่งเสริมการเกษตร อาชีพ และคุณภาพชีวิตของประชาชน และยุทธศาสตร์ที่ ๔ การส่งเสริมการศึกษา

เทคโนโลยีสารสนเทศ สาธารณสุขตลอดจนอนุรักษ์ศิลปวัฒนธรรม ประเพณี และภูมิปัญญาของท้องถิ่น

๔. ยุทธศาสตร์การพัฒนาด้านสังคมและคุณภาพชีวิต

๔.๒ แผนงานการศึกษา

ที่	โครงการ	วัตถุประสงค์	เป้าหมาย (ผลผลิตของ โครงการ)	งบประมาณและที่ผ่านมา					ตัวชี้วัด (KPI)	ผลที่คาดว่าจะ ได้รับ	หน่วยงาน รับผิดชอบ หลัก
				๒๕๖๖ (บาท)	๒๕๖๗ (บาท)	๒๕๖๘ (บาท)	๒๕๖๙ (บาท)	๒๕๗๐ (บาท)			
๑๒	โครงการโรงเรียน ปลอดขยะ	เพื่อสร้างจิตสำนึกใน การจัดการขยะให้ นักเรียน	ร.ร.หนองเข็ง วิทยาคม (อุดหนุนส่วน ราชการ)	๔๐,๐๐๐	๔๐,๐๐๐	๔๐,๐๐๐	๔๐,๐๐๐	๔๐,๐๐๐	มีการอุดหนุน อย่างน้อย จำนวน ๑ ครั้ง	นักเรียนมี จิตสำนึกในการ บริหารจัดการ ขยะ	กอง การศึกษา
๑๓	โครงการจัดกิจกรรม ด้านคุณธรรม	เพื่อให้เด็กนักเรียนมี ศีลธรรมรู้จักเข้าวัด ทำบุญ	ร.ร.บ้านดอนปอ (อุดหนุนส่วน ราชการ)	๑๐,๐๐๐	๑๐,๐๐๐	๑๐,๐๐๐	๑๐,๐๐๐	๑๐,๐๐๐	มีการอุดหนุน อย่างน้อย จำนวน ๑ ครั้ง	นักเรียนได้รับ ความรู้และมี คุณธรรม	กอง การศึกษา

๒. บัญชีโครงการพัฒนาท้องถิ่น

รายละเอียดโครงการพัฒนา
แผนพัฒนาท้องถิ่น (พ.ศ. ๒๕๖๖ - ๒๕๗๐)

เทศบาลตำบลโนนสว่าง อำเภอเมืองบึงกาฬ จังหวัดบึงกาฬ

ก. ยุทธศาสตร์จังหวัดที่ ๔ การพัฒนาคน สังคม และความมั่นคงสู่สังคมสงบสุข

ข. ยุทธศาสตร์การพัฒนาขององค์กรปกครองส่วนท้องถิ่นในเขตจังหวัดที่ ๒ การส่งเสริมการเกษตร อาชีพ และคุณภาพชีวิตของประชาชน และยุทธศาสตร์ที่ ๔ การส่งเสริมการศึกษา

เทคโนโลยีสารสนเทศ สาธารณสุขตลอดจนอนุรักษ์ศิลปวัฒนธรรม ประเพณี และภูมิปัญญาของท้องถิ่น

๔. ยุทธศาสตร์การพัฒนาด้านสังคมและคุณภาพชีวิต

๔.๒ แผนงานการศึกษา

ที่	โครงการ	วัตถุประสงค์	เป้าหมาย (ผลผลิตของ โครงการ)	งบประมาณและที่ผ่านมา					ตัวชี้วัด (KPI)	ผลที่คาดว่าจะ ได้รับ	หน่วยงาน รับผิดชอบ หลัก
				๒๕๖๖ (บาท)	๒๕๖๗ (บาท)	๒๕๖๘ (บาท)	๒๕๖๙ (บาท)	๒๕๗๐ (บาท)			
๑๔	โครงการจัดกิจกรรมส่งเสริมพัฒนาการเด็กปฐมวัย	เพื่อสร้างเสริมพัฒนาการของเด็กให้ดีขึ้น	ร.ร.บ้านดอนปอ (อุดหนุนส่วนราชการ)	๕๐,๐๐๐	๕๐,๐๐๐	๕๐,๐๐๐	๕๐,๐๐๐	๕๐,๐๐๐	มีการอุดหนุนอย่างน้อยจำนวน ๑ ครั้ง	เด็กนักเรียนมีพัฒนาการที่ดีขึ้น	กองการศึกษา
๑๕	โครงการส่งเสริมเศรษฐกิจพอเพียง "ด้วยรักและห่วงใย"	เพื่อส่งเสริมให้นักเรียนมีทักษะการเรียนรู้ตามหลักปรัชญาของเศรษฐกิจพอเพียง	ร.ร.บ้านดอนปอ (อุดหนุนส่วนราชการ)	๓๐,๐๐๐	๓๐,๐๐๐	๓๐,๐๐๐	๓๐,๐๐๐	๓๐,๐๐๐	มีการอุดหนุนอย่างน้อยจำนวน ๑ ครั้ง	นักเรียนสามารถนำไปใช้ในชีวิตประจำวันได้	กองการศึกษา

๒. บัญชีโครงการพัฒนาท้องถิ่น

รายละเอียดโครงการพัฒนา
แผนพัฒนาท้องถิ่น (พ.ศ. ๒๕๖๖ - ๒๕๗๐)
เทศบาลตำบลโนนสว่าง อำเภอเมืองบึงกาฬ จังหวัดบึงกาฬ

ก. ยุทธศาสตร์จังหวัดที่ ๔ การพัฒนาคน สังคม และความมั่นคงสู่สังคมสงบสุข

ข. ยุทธศาสตร์การพัฒนาขององค์กรปกครองส่วนท้องถิ่นในเขตจังหวัดที่ ๒ การส่งเสริมการเกษตร อาชีพ และคุณภาพชีวิตของประชาชน และยุทธศาสตร์ที่ ๔ การส่งเสริมการศึกษา
เทคโนโลยีสารสนเทศ สาธารณสุขตลอดจนอนุรักษ์ศิลปวัฒนธรรม ประเพณี และภูมิปัญญาของท้องถิ่น

๔. ยุทธศาสตร์การพัฒนาด้านสังคมและคุณภาพชีวิต

๔.๒ แผนงานการศึกษา

ที่	โครงการ	วัตถุประสงค์	เป้าหมาย (ผลผลิตของ โครงการ)	งบประมาณและที่ผ่านมา					ตัวชี้วัด (KPI)	ผลที่คาดว่าจะ ได้รับ	หน่วยงาน รับผิดชอบ หลัก
				๒๕๖๖ (บาท)	๒๕๖๗ (บาท)	๒๕๖๘ (บาท)	๒๕๖๙ (บาท)	๒๕๗๐ (บาท)			
๑๖	โครงการพัฒนาทักษะการใช้ ICT เพื่อการเรียนรู้ของเด็กนักเรียน	เพื่อพัฒนาทักษะการเรียนรู้ระบบ ICT	ร.ร.บ้านโนนสว่าง (อุดหนุนส่วนราชการ)	๓๐,๐๐๐	๓๐,๐๐๐	๓๐,๐๐๐	๓๐,๐๐๐	๓๐,๐๐๐	มีการอุดหนุนอย่างน้อยจำนวน ๑ ครั้ง	เด็กมีความรู้ความใจในการใช้ ICT มากขึ้น	กองการศึกษา
๑๗	โครงการ "เศรษฐกิจพอเพียง"	เพื่อให้เด็กนักเรียนได้รู้จักแนวทางเศรษฐกิจพอเพียง	ร.ร.บ้านโนนสว่าง (อุดหนุนส่วนราชการ)	๓๐,๐๐๐	๓๐,๐๐๐	๓๐,๐๐๐	๓๐,๐๐๐	๓๐,๐๐๐	มีการอุดหนุนอย่างน้อยจำนวน ๑ ครั้ง	นักเรียนสามารถนำไปใช้ในชีวิตรประจำวันได้	กองการศึกษา
๑๘	โครงการพัฒนาแหล่งเรียนรู้ภายในโรงเรียน	เพื่อสร้างเสริมพัฒนาการของเด็กให้ดีขึ้น	ร.ร.บ้านโนนสว่าง (อุดหนุนส่วนราชการ)	๓๐,๐๐๐	๓๐,๐๐๐	๓๐,๐๐๐	๓๐,๐๐๐	๓๐,๐๐๐	มีการอุดหนุนอย่างน้อยจำนวน ๑ ครั้ง	เด็กนักเรียนมีพัฒนาการที่ดีขึ้น	กองการศึกษา

๒.บัญชีโครงการพัฒนาท้องถิ่น

แบบ ผ. ๐๒

รายละเอียดโครงการพัฒนา
แผนพัฒนาท้องถิ่น (พ.ศ. ๒๕๖๖ - ๒๕๗๐)
เทศบาลตำบลโนนสว่าง อำเภอเมืองบึงกาฬ จังหวัดบึงกาฬ

ก.ยุทธศาสตร์จังหวัดที่ ๔ การพัฒนาคน สังคม และความมั่นคงสู่สังคมสงบสุข

ข.ยุทธศาสตร์การพัฒนาขององค์กรปกครองส่วนท้องถิ่นในเขตจังหวัดที่ ๒ การส่งเสริมการเกษตร อาชีพ และคุณภาพชีวิตของประชาชน และยุทธศาสตร์ที่ ๔ การส่งเสริมการศึกษา
เทคโนโลยีสารสนเทศ สาธารณสุขตลอดจนอนุรักษ์ศิลปวัฒนธรรม ประเพณี และภูมิปัญญาของท้องถิ่น

๔. ยุทธศาสตร์การพัฒนาด้านสังคมและคุณภาพชีวิต

๔.๒ แผนงานการศึกษา

ที่	โครงการ	วัตถุประสงค์	เป้าหมาย (ผลผลิตของ โครงการ)	งบประมาณและที่ผ่านมา					ตัวชี้วัด (KPI)	ผลที่คาดว่าจะได้รับ	หน่วยงาน รับผิดชอบ หลัก
				๒๕๖๖ (บาท)	๒๕๖๗ (บาท)	๒๕๖๘ (บาท)	๒๕๖๙ (บาท)	๒๕๗๐ (บาท)			
๑๙	โครงการปรับปรุง ก่อสร้างศูนย์ พัฒนาเด็กเล็กบ้าน นาดี	เพื่อปรับปรุงศูนย์พัฒนา เด็กเล็กบ้านนาดีให้ สามารถใช้งานได้อย่างมี ประสิทธิภาพเพิ่มมากขึ้น	ปรับปรุงก่อสร้าง ศูนย์พัฒนาเด็ก เล็กบ้านนาดี	๒๕๐,๐๐๐	๒๕๐,๐๐๐	๒๕๐,๐๐๐	๒๕๐,๐๐๐	๒๕๐,๐๐๐	ปรับปรุง ก่อสร้างศูนย์ พัฒนาเด็กเล็ก บ้านนาดี	ศูนย์พัฒนาเด็กเล็ก บ้านนาดีได้รับการ ปรับปรุงให้มีสภาพที่ ดีขึ้น	กอง การศึกษา
๒๐	โครงการก่อสร้าง โรงอาหารศูนย์ พัฒนาเด็กเล็กบ้าน นาดี	เพื่อให้ศูนย์พัฒนาเด็กเล็ก มีโรงอาหารที่ได้มาตรฐาน	ก่อสร้างโรงอาหาร ศูนย์พัฒนาเด็ก เล็กบ้านนาดี	๑๕๐,๐๐๐	๑๕๐,๐๐๐	๑๕๐,๐๐๐	๑๕๐,๐๐๐	๑๕๐,๐๐๐	โรงอาหารศูนย์ พัฒนาเด็กเล็ก บ้านนาดี ๑ แห่ง	ศูนย์พัฒนาเด็กเล็กมี โรงอาหารที่ได้ มาตรฐาน	กอง การศึกษา
๒๑	โครงการก่อสร้าง ห้องน้ำศูนย์พัฒนา เด็กเล็กบ้านนาดี	เพื่อให้ศูนย์พัฒนาเด็กเล็ก มีห้องน้ำที่ได้มาตรฐานถูก สุขลักษณะ	ก่อสร้างห้องน้ำ ศูนย์พัฒนาเด็ก เล็กบ้านนาดี	๑๕๐,๐๐๐	๑๕๐,๐๐๐	๑๕๐,๐๐๐	๑๕๐,๐๐๐	๑๕๐,๐๐๐	ห้องน้ำศูนย์ พัฒนาเด็กเล็ก บ้านนาดี	ศูนย์พัฒนาเด็กเล็กมี ห้องน้ำที่ได้มาตรฐาน ถูกสุขลักษณะ	กอง การศึกษา

๒.บัญชีโครงการพัฒนาท้องถิ่น

แบบ ผ. ๐๒

รายละเอียดโครงการพัฒนา
แผนพัฒนาท้องถิ่น (พ.ศ. ๒๕๖๖ - ๒๕๗๐)

เทศบาลตำบลโนนสว่าง อำเภอเมืองบึงกาฬ จังหวัดบึงกาฬ

ก.ยุทธศาสตร์จังหวัดที่ ๔ การพัฒนาคน สังคม และความมั่นคงสู่สังคมสงบสุข

ข.ยุทธศาสตร์การพัฒนาขององค์กรปกครองส่วนท้องถิ่นในเขตจังหวัดที่ ๒ การส่งเสริมการเกษตร อาชีพ และคุณภาพชีวิตของประชาชน และยุทธศาสตร์ที่ ๔ การส่งเสริมการศึกษา

เทคโนโลยีสารสนเทศ สาธารณสุขตลอดจนอนุรักษ์ศิลปวัฒนธรรม ประเพณี และภูมิปัญญาของท้องถิ่น

๔. ยุทธศาสตร์การพัฒนาด้านสังคมและคุณภาพชีวิต

๔.๒ แผนงานการศึกษา

ที่	โครงการ	วัตถุประสงค์	เป้าหมาย (ผลผลิตของ โครงการ)	งบประมาณและที่ผ่านมา					ตัวชี้วัด (KPI)	ผลที่คาดว่าจะได้รับ	หน่วยงาน รับผิดชอบ หลัก
				๒๕๖๖ (บาท)	๒๕๖๗ (บาท)	๒๕๖๘ (บาท)	๒๕๖๙ (บาท)	๒๕๗๐ (บาท)			
๒๒	โครงการสนับสนุน ค่าใช้จ่ายการบริหาร สถานศึกษา	เพื่ออุดหนุนอาหาร กลางวันและอุดหนุน ค่าใช้จ่ายในการจัด การศึกษา	เด็กเล็กศูนย์พัฒนา เด็กเล็ก จำนวน ๒ แห่ง	๑,๐๐๐,๐๐๐	๑,๐๐๐,๐๐๐	๑,๐๐๐,๐๐๐	๑,๐๐๐,๐๐๐	๑,๐๐๐,๐๐๐	จำนวน ๒ แห่ง	เด็กเล็กศูนย์พัฒนาเด็ก เล็กได้รับการสนับสนุน อาหารเสริมนมและค่า ใช้ จ่ายการจัดการศึกษา	กอง การศึกษา
๒๓	วัสดุงานบ้านงานครัว	เพื่อให้เด็กมีอาหาร เสริม (นม) เพียงพอ	เด็กนักเรียน ร.ร.บ้าน โนนสว่าง,ร.ร.บ้าน ดอนป่อ,ศูนย์พัฒนา เด็กเล็ก ๒ แห่ง	๑,๒๒๐,๐๐๐	๑,๒๒๐,๐๐๐	๑,๒๒๐,๐๐๐	๑,๒๒๐,๐๐๐	๑,๒๒๐,๐๐๐	จำนวน ๔ แห่ง	เด็กนักเรียนและเด็กเล็ก มีมีอาหารเสริม (นม) เพียงพอต่อความ ต้องการ	กอง การศึกษา
๒๔	จ้างครูเพื่อพัฒนา ผู้เรียนและเพิ่มประสิทธิ ภาพการจัดการศึกษา	เพื่อให้นักเรียนได้รับ การพัฒนาเต็มตาม ศักยภาพผู้เรียน	ร.ร.บ้านโนนสว่าง (อุดหนุนส่วนราชการ)	๒๐๐,๐๐๐	๒๐๐,๐๐๐	๒๐๐,๐๐๐	๒๐๐,๐๐๐	๒๐๐,๐๐๐	จำนวน ๑ แห่ง	เด็กนักเรียนได้รับการ พัฒนาเต็มตามศักยภาพ ผู้เรียน	กอง การศึกษา
รวม	๒๔ โครงการ			๗,๖๓๘,๑๕๒	๗,๖๓๘,๑๕๒	๗,๖๓๘,๑๕๒	๗,๖๓๘,๑๕๒	๗,๖๓๘,๑๕๒			

๒. บัญชีโครงการพัฒนาท้องถิ่น

รายละเอียดโครงการพัฒนา
แผนพัฒนาท้องถิ่น (พ.ศ. ๒๕๖๖ - ๒๕๗๐)

เทศบาลตำบลโนนสว่าง อำเภอเมืองบึงกาฬ จังหวัดบึงกาฬ

ก. ยุทธศาสตร์จังหวัดที่ ๔ การพัฒนาคน สังคม และความมั่นคงสู่สังคมสงบสุข

ข. ยุทธศาสตร์การพัฒนาขององค์กรปกครองส่วนท้องถิ่นในเขตจังหวัดที่ ๒ การส่งเสริมการเกษตร อาชีพ และคุณภาพชีวิตของประชาชน และยุทธศาสตร์ที่ ๔ การส่งเสริมการศึกษา

เทคโนโลยีสารสนเทศ สาธารณสุขตลอดจนอนุรักษ์ศิลปวัฒนธรรม ประเพณี และภูมิปัญญาของท้องถิ่น

๔. ยุทธศาสตร์การพัฒนาด้านสังคมและคุณภาพชีวิต

๔.๓ แผนงานสาธารณสุข

ที่	โครงการ	วัตถุประสงค์	เป้าหมาย (ผลผลิตของโครงการ)	งบประมาณและที่ผ่านมา					ตัวชี้วัด (KPI)	ผลที่คาดว่าจะ ได้รับ	หน่วยงาน รับผิดชอบ หลัก
				๒๕๖๖ (บาท)	๒๕๖๗ (บาท)	๒๕๖๘ (บาท)	๒๕๖๙ (บาท)	๒๕๗๐ (บาท)			
๑	โครงการควบคุม ป้องกันโรค ไข้เลือดออก	เพื่อกำจัดยุงลาย ภายในหมู่บ้านไม่ ก่อให้เกิดไข้เลือดออก	รณรงค์ ประชาสัมพันธ์ และการป้องกันการเกิด โรคไข้เลือดออก หมู่ที่ ๑ - ๑๑	๕๐,๐๐๐	๕๐,๐๐๐	๕๐,๐๐๐	๕๐,๐๐๐	๕๐,๐๐๐	ดำเนินการอย่างน้อย ๑ ครั้ง	ประชาชน ปลอดภัยไม่เป็น ไข้เลือดออก มี สุขภาพแข็งแรง	สำนักปลัด
๒	โครงการพ่น หมอกควันกำจัด ยุงลาย	เพื่อกำจัดยุงลายไม่ให้ ไปแพร่เชื้อหรือทำการ ขยายพันธุ์ต่อไปได้อีก	พื้นที่ในเขตรับผิดชอบ ของเทศบาลตำบลโนน สว่าง หมู่ที่ ๑-๑๑	๓๐,๐๐๐	๓๐,๐๐๐	๓๐,๐๐๐	๓๐,๐๐๐	๓๐,๐๐๐	มีการดำเนินการ อย่างน้อย ๑ ครั้ง	ยุงลายในพื้นที่ถูก กำจัด หยุดการ แพร่ระบาดของโรค ไข้เลือดออกใน พื้นที่	สำนักปลัด

๒. บัญชีโครงการพัฒนาท้องถิ่น

แบบ ผ. ๐๒

รายละเอียดโครงการพัฒนา
แผนพัฒนาท้องถิ่น (พ.ศ. ๒๕๖๖ - ๒๕๗๐)
เทศบาลตำบลโนนสว่าง อำเภอเมืองบึงกาฬ จังหวัดบึงกาฬ

ก. ยุทธศาสตร์จังหวัดที่ ๔ การพัฒนาคน สังคม และความมั่นคงสู่สังคมสงบสุข

ข. ยุทธศาสตร์การพัฒนาขององค์กรปกครองส่วนท้องถิ่นในเขตจังหวัดที่ ๒ การส่งเสริมการเกษตร อาชีพ และคุณภาพชีวิตของประชาชน และยุทธศาสตร์ที่ ๔ การส่งเสริมการศึกษา

เทคโนโลยีสารสนเทศ สาธารณสุขตลอดจนอนุรักษ์ศิลปวัฒนธรรม ประเพณี และภูมิปัญญาของท้องถิ่น

๔. ยุทธศาสตร์การพัฒนาด้านสังคมและคุณภาพชีวิต

๔.๓ แผนงานสาธารณสุข

ที่	โครงการ	วัตถุประสงค์	เป้าหมาย (ผลผลิตของ โครงการ)	งบประมาณและที่ผ่านมา					ตัวชี้วัด (KPI)	ผลที่คาดว่าจะได้รับ	หน่วยงาน รับผิดชอบ หลัก
				๒๕๖๖ (บาท)	๒๕๖๗ (บาท)	๒๕๖๘ (บาท)	๒๕๖๙ (บาท)	๒๕๗๐ (บาท)			
๓	โครงการเฝ้าระวังเชิงรุกเพื่อรองรับท้องถิ่นปลอดโรคพิษสุนัขบ้า	เพื่อเฝ้าระวังป้องกันและควบคุมโรคพิษสุนัขบ้าในคนและสัตว์เลี้ยง	พื้นที่ตำบลโนนสว่าง	๕๐,๐๐๐	๕๐,๐๐๐	๕๐,๐๐๐	๕๐,๐๐๐	๕๐,๐๐๐	มีการดำเนินการอย่างน้อย ๑ ครั้ง	พื้นที่ตำบลโนนสว่างปลอดโรคพิษสุนัขบ้า	สำนักปลัด
๔	โครงการรณรงค์ประชาสัมพันธ์โรคเอดส์	เพื่อเป็นการกระตุ้นและส่งเสริมให้เยาวชนประชาชนมีความรู้ความเข้าใจและเสริมสร้างทัศนคติที่ดีในการป้องกันโรคเอดส์และโรคติดต่อทางเพศสัมพันธ์	เยาวชน ประชาชนทั่วไป	๑๐,๐๐๐	๑๐,๐๐๐	๑๐,๐๐๐	๑๐,๐๐๐	๑๐,๐๐๐	จำนวนผู้เข้าร่วมโครงการ	เยาวชนประชาชนมีความรู้ความเข้าใจและเป็นการเสริมสร้างทัศนคติที่ดีต่อการป้องกันโรคเอดส์และโรคติดต่อทางเพศสัมพันธ์	สำนักปลัด

๒. บัญชีโครงการพัฒนาท้องถิ่น

รายละเอียดโครงการพัฒนา
แผนพัฒนาท้องถิ่น (พ.ศ. ๒๕๖๖ - ๒๕๗๐)

เทศบาลตำบลโนนสว่าง อำเภอเมืองบึงกาฬ จังหวัดบึงกาฬ

ก. ยุทธศาสตร์จังหวัดที่ ๔ การพัฒนาคน สังคม และความมั่นคงสู่สังคมสงบสุข

ข. ยุทธศาสตร์การพัฒนาขององค์กรปกครองส่วนท้องถิ่นในเขตจังหวัดที่ ๒ การส่งเสริมการเกษตร อาชีพ และคุณภาพชีวิตของประชาชน และยุทธศาสตร์ที่ ๔ การส่งเสริมการศึกษา

เทคโนโลยีสารสนเทศ สาธารณสุขตลอดจนอนุรักษ์ศิลปวัฒนธรรม ประเพณี และภูมิปัญญาของท้องถิ่น

๔. ยุทธศาสตร์การพัฒนาด้านสังคมและคุณภาพชีวิต

๔.๓ แผนงานสาธารณสุข

ที่	โครงการ	วัตถุประสงค์	เป้าหมาย (ผลผลิตของ โครงการ)	งบประมาณและที่ผ่านมา					ตัวชี้วัด (KPI)	ผลที่คาดว่าจะ ได้รับ	หน่วยงาน รับผิดชอบ หลัก
				๒๕๖๖ (บาท)	๒๕๖๗ (บาท)	๒๕๖๘ (บาท)	๒๕๖๙ (บาท)	๒๕๗๐ (บาท)			
๕	โครงการสัตว์ปลอดโรค คน ปลอดภัย จากโรคพิษสุนัขบ้า ตามพระปณิธานศาสตราจารย์ ดร.สมเด็จเจ้าลูกเธอ เจ้า ฟ้าจุฬาภรณวลัยลักษณ์ อัคร ราชกุมารี	เพื่อขับเคลื่อนมาตรการ ป้องกันโรคพิษสุนัขบ้า ตามพระปณิธาน ศาสตราจารย์ ดร.สมเด็จ เจ้าลูกเธอ เจ้าฟ้า จุฬาภรณวลัยลักษณ์ อัครราชกุมารี	พื้นที่ตำบลโนน สว่าง	๕๐,๐๐๐	๕๐,๐๐๐	๕๐,๐๐๐	๕๐,๐๐๐	๕๐,๐๐๐	จำนวนผู้เข้าร่วม โครงการ	พื้นที่ตำบลโนน สว่างปลอดโรค พิษสุนัขบ้า	สำนักปลัด
๖	โครงการสำรวจข้อมูลจำนวน สัตว์และชิ้นทะเบียนสัตว์ ภายใต้โครงการสัตว์ปลอดโรค คนปลอดภัย จากโรคพิษสุนัข บ้า	เพื่อสำรวจข้อมูลสุนัข แมว ในพื้นที่ตำบลโนน สว่างพร้อมชิ้นทะเบียน	พื้นที่ตำบลโนน สว่าง	๕๐,๐๐๐	๕๐,๐๐๐	๕๐,๐๐๐	๕๐,๐๐๐	๕๐,๐๐๐	จำนวนสุนัขและ แมวที่สำรวจพบ	พื้นที่ตำบลโนน สว่างปลอดโรค พิษสุนัขบ้า	สำนักปลัด

๒.บัญชีโครงการพัฒนาท้องถิ่น

รายละเอียดโครงการพัฒนา
แผนพัฒนาท้องถิ่น (พ.ศ. ๒๕๖๖ - ๒๕๗๐)

เทศบาลตำบลโนนสว่าง อำเภอเมืองบึงกาฬ จังหวัดบึงกาฬ

ก.ยุทธศาสตร์จังหวัดที่ ๔ การพัฒนาคน สังคม และความมั่นคงสู่สังคมสงบสุข

ข.ยุทธศาสตร์การพัฒนาขององค์กรปกครองส่วนท้องถิ่นในเขตจังหวัดที่ ๒ การส่งเสริมการเกษตร อาชีพ และคุณภาพชีวิตของประชาชน และยุทธศาสตร์ที่ ๔ การส่งเสริมการศึกษา

เทคโนโลยีสารสนเทศ สาธารณสุขตลอดจนอนุรักษ์ศิลปวัฒนธรรม ประเพณี และภูมิปัญญาของท้องถิ่น

๔. ยุทธศาสตร์การพัฒนาด้านสังคมและคุณภาพชีวิต

๔.๓ แผนงานสาธารณสุข

ที่	โครงการ	วัตถุประสงค์	เป้าหมาย (ผลผลิตของ โครงการ)	งบประมาณและที่ผ่านมา					ตัวชี้วัด (KPI)	ผลที่คาดว่าจะ ได้รับ	หน่วยงาน รับผิดชอบ หลัก
				๒๕๖๖ (บาท)	๒๕๖๗ (บาท)	๒๕๖๘ (บาท)	๒๕๖๙ (บาท)	๒๕๗๐ (บาท)			
๗	โครงการพัฒนาระบบ บริหารการแพทย์ฉุกเฉิน ก่อนนำส่งโรงพยาบาล (หน่วยกู้ชีพ)	เพื่อช่วยเหลือประชาชน ตามอำนาจหน้าที่	ผู้ช่วยฉุกเฉินใน เขตเทศบาล ตำบลโนนสว่าง	๒๐๐,๐๐๐	๒๐๐,๐๐๐	๒๐๐,๐๐๐	๒๐๐,๐๐๐	๒๐๐,๐๐๐	จำนวนผู้ป่วย ฉุกเฉินที่ได้รับ การบริการ	ประชาชนได้รับ ความช่วยเหลือ เพิ่มมากขึ้น	สำนักปลัด
๘	อุดหนุนคณะกรรมการ หมู่บ้านตามโครงการ พระราชดำริด้าน สาธารณสุข	เพื่อดำเนินงานตาม แนวทางพระราชดำริ ด้านสาธารณสุข	อุดหนุน คณะกรรมการ หมู่บ้าน หมู่ที่ ๑ - ๑๑	๒๒๐,๐๐๐	๒๒๐,๐๐๐	๒๒๐,๐๐๐	๒๒๐,๐๐๐	๒๒๐,๐๐๐	มีการอุดหนุน อย่างน้อย ๑ ครั้ง	ประชาชนได้ทำ กิจกรรมตาม แนวทาง พระราชดำริ ด้านสาธารณสุข	สำนักปลัด

๒.บัญชีโครงการพัฒนาท้องถิ่น

แบบ ผ. ๐๒

รายละเอียดโครงการพัฒนา
แผนพัฒนาท้องถิ่น (พ.ศ. ๒๕๖๖ - ๒๕๗๐)

เทศบาลตำบลโนนสว่าง อำเภอเมืองบึงกาฬ จังหวัดบึงกาฬ

ก.ยุทธศาสตร์จังหวัดที่ ๔ การพัฒนาคน สังคม และความมั่นคงสู่สังคมสงบสุข

ข.ยุทธศาสตร์การพัฒนาขององค์กรปกครองส่วนท้องถิ่นในเขตจังหวัดที่ ๒ การส่งเสริมการเกษตร อาชีพ และคุณภาพชีวิตของประชาชน และยุทธศาสตร์ที่ ๔ การส่งเสริมการศึกษา

เทคโนโลยีสารสนเทศ สาธารณสุขตลอดจนอนุรักษ์ศิลปวัฒนธรรม ประเพณี และภูมิปัญญาของท้องถิ่น

๔. ยุทธศาสตร์การพัฒนาด้านสังคมและคุณภาพชีวิต

๔.๓ แผนงานสาธารณสุข

ที่	โครงการ	วัตถุประสงค์	เป้าหมาย (ผลผลิตของ โครงการ)	งบประมาณและที่ผ่านมา					ตัวชี้วัด (KPI)	ผลที่คาดว่าจะได้รับ	หน่วยงาน รับผิดชอบ หลัก
				๒๕๖๖ (บาท)	๒๕๖๗ (บาท)	๒๕๖๘ (บาท)	๒๕๖๙ (บาท)	๒๕๗๐ (บาท)			
๙	โครงการอาสาสมัคร บริหารท้องถิ่น	เพื่อให้ผู้สูงอายุที่มีภาวะ พึ่งพิงได้รับการดูแล ทางด้านร่างกาย จิตใจ อารมณ์ และสังคม เพื่อ ลดปัญหาทางด้าน สาธารณสุข สังคม	ผู้สูงอายุมีภาวะ พึ่งพิง	๑๒๐,๐๐๐	๑๒๐,๐๐๐	๑๒๐,๐๐๐	๑๒๐,๐๐๐	๑๒๐,๐๐๐	จำนวนผู้ได้รับ การดูแล	ผู้สูงอายุที่มีภาวะพึ่งพิง ได้รับการดูแลทางด้าน ร่างกาย จิตใจ อารมณ์ และสังคม เพื่อลด ปัญ หาทางด้านสาธารณสุข ประชาชนให้มีคุณภาพ ชีวิตที่ ดี	สำนักปลัด

๒.บัญชีโครงการพัฒนาท้องถิ่น

รายละเอียดโครงการพัฒนา
แผนพัฒนาท้องถิ่น (พ.ศ. ๒๕๖๖ - ๒๕๗๐)

เทศบาลตำบลโนนสว่าง อำเภอเมืองบึงกาฬ จังหวัดบึงกาฬ

ก.ยุทธศาสตร์จังหวัดที่ ๔ การพัฒนาคน สังคม และความมั่นคงสู่สังคมสงบสุข

ข.ยุทธศาสตร์การพัฒนาขององค์กรปกครองส่วนท้องถิ่นในเขตจังหวัดที่ ๒ การส่งเสริมการเกษตร อาชีพ และคุณภาพชีวิตของประชาชน และยุทธศาสตร์ที่ ๔ การส่งเสริมการศึกษา

เทคโนโลยีสารสนเทศ สาธารณสุขตลอดจนอนุรักษ์ศิลปวัฒนธรรม ประเพณี และภูมิปัญญาของท้องถิ่น

๔. ยุทธศาสตร์การพัฒนาด้านสังคมและคุณภาพชีวิต

๔.๓ แผนงานสาธารณสุข

ที่	โครงการ	วัตถุประสงค์	เป้าหมาย (ผลผลิตของ โครงการ)	งบประมาณและที่ผ่านมา					ตัวชี้วัด (KPI)	ผลที่คาดว่าจะได้รับ	หน่วยงาน รับผิดชอบ หลัก
				๒๕๖๖ (บาท)	๒๕๖๗ (บาท)	๒๕๖๘ (บาท)	๒๕๖๙ (บาท)	๒๕๗๐ (บาท)			
๑๐	โครงการช่วยเหลือ ประชาชนตาม อำนาจหน้าที่ด้าน ป้องกันและ ควบคุมโรคติดต่อ	เพื่อช่วยเหลือประชาชน ตามอำนาจหน้าที่ด้าน ป้องกันและควบคุม โรคติดต่อ	ประชาชนใน พื้นที่ตำบลโนน สว่าง	๑๐๐,๐๐๐	๑๐๐,๐๐๐	๑๐๐,๐๐๐	๑๐๐,๐๐๐	๑๐๐,๐๐๐	จำนวนผู้ที่ได้รับ ความช่วยเหลือ	เป็นการบรรเทาความ เดือดร้อนในเบื้องต้น ให้แก่ผู้ที่ได้รับ ผลกระทบ	สำนักปลัด
รวม	๑๐ โครงการ			๘๘๐,๐๐๐	๘๘๐,๐๐๐	๘๘๐,๐๐๐	๘๘๐,๐๐๐	๘๘๐,๐๐๐			

๒. บัญชีโครงการพัฒนาท้องถิ่น

รายละเอียดโครงการพัฒนา

แผนพัฒนาท้องถิ่น (พ.ศ. ๒๕๖๖ – ๒๕๗๐)

เทศบาลตำบลโนนสว่าง อำเภอเมืองบึงกาฬ จังหวัดบึงกาฬ

ก. ยุทธศาสตร์จังหวัดที่ ๔ การพัฒนาคน สังคม และความมั่นคงสู่สังคมสงบสุข

ข. ยุทธศาสตร์การพัฒนาขององค์กรปกครองส่วนท้องถิ่นในเขตจังหวัดที่ ๒ การส่งเสริมการเกษตร อาชีพ และคุณภาพชีวิตของประชาชน และยุทธศาสตร์ที่ ๔ การส่งเสริมการศึกษา เทคโนโลยีสารสนเทศ สาธารณสุขตลอดจนอนุรักษ์ศิลปวัฒนธรรม ประเพณี และภูมิปัญญาของท้องถิ่น

๔. ยุทธศาสตร์การพัฒนาด้านสังคมและคุณภาพชีวิต

๔.๔ แผนงานสังคมสงเคราะห์

ที่	โครงการ	วัตถุประสงค์	เป้าหมาย (ผลผลิตของ โครงการ)	งบประมาณและที่ผ่านมา					ตัวชี้วัด (KPI)	ผลที่คาดว่าจะได้รับ	หน่วยงาน รับผิดชอบ หลัก
				๒๕๖๖ (บาท)	๒๕๖๗ (บาท)	๒๕๖๘ (บาท)	๒๕๖๙ (บาท)	๒๕๗๐ (บาท)			
๑	โครงการส่งเสริมและพัฒนาคุณภาพชีวิตผู้พิการ และด้อยโอกาสทางสังคม	เพื่อส่งเสริมการพัฒนาจิตใจผู้สูงอายุ ผู้พิการและผู้ด้อยโอกาส ในด้านสุขภาพสังคม	ผู้สูงอายุ ผู้พิการ และผู้ด้อยโอกาส ในพื้นที่ตำบลโนนสว่าง	๕๐,๐๐๐	๕๐,๐๐๐	๕๐,๐๐๐	๕๐,๐๐๐	๕๐,๐๐๐	จำนวนผู้เข้าร่วมโครงการ	ผู้สูงอายุ ผู้พิการ และผู้ด้อยโอกาส มีความรู้ ความเข้าใจปรับเปลี่ยนพฤติกรรมในการดูแลสุขภาพอนามัยของตนเอง	สำนักปลัด
๒	โครงการช่วยเหลือประชาชนตามอำนาจหน้าที่ด้านการส่งเสริมและพัฒนาคุณภาพชีวิต	เพื่อเป็นการช่วยเหลือประชาชนที่ประสงค์ขอรับการช่วยเหลือในด้านต่างๆ	ประชาชนในพื้นที่ตำบลโนนสว่าง	๑๐๐,๐๐๐	๑๐๐,๐๐๐	๑๐๐,๐๐๐	๑๐๐,๐๐๐	๑๐๐,๐๐๐	จำนวนผู้เข้าร่วมโครงการ	สามารถดำเนินการช่วยเหลือประชาชนได้ตรงตามความต้องการและเหมาะสม	สำนักปลัด

๒. บัญชีโครงการพัฒนาท้องถิ่น

รายละเอียดโครงการพัฒนา
แผนพัฒนาท้องถิ่น (พ.ศ. ๒๕๖๖ - ๒๕๗๐)

เทศบาลตำบลโนนสว่าง อำเภอเมืองบึงกาฬ จังหวัดบึงกาฬ

ก. ยุทธศาสตร์จังหวัดที่ ๔ การพัฒนาคน สังคม และความมั่นคงสู่สังคมสงบสุข

ข. ยุทธศาสตร์การพัฒนาขององค์กรปกครองส่วนท้องถิ่นในเขตจังหวัดที่ ๒ การส่งเสริมการเกษตร อาชีพ และคุณภาพชีวิตของประชาชน และยุทธศาสตร์ที่ ๔ การส่งเสริมการศึกษา

เทคโนโลยีสารสนเทศ สาธารณสุขตลอดจนอนุรักษ์ศิลปวัฒนธรรม ประเพณี และภูมิปัญญาของท้องถิ่น

๔. ยุทธศาสตร์การพัฒนาด้านสังคมและคุณภาพชีวิต

๔.๔ แผนงานสังคมสงเคราะห์

ที่	โครงการ	วัตถุประสงค์	เป้าหมาย (ผลผลิตของ โครงการ)	งบประมาณและที่ผ่านมา					ตัวชี้วัด (KPI)	ผลที่คาดว่าจะได้รับ	หน่วยงาน รับผิดชอบ หลัก
				๒๕๖๖ (บาท)	๒๕๖๗ (บาท)	๒๕๖๘ (บาท)	๒๕๖๙ (บาท)	๒๕๗๐ (บาท)			
๓	อุดหนุนสำนักงานเหล่า กาชาดจังหวัดบึงกาฬ	เพื่อสนับสนุนภารกิจของ เหล่ากาชาด ตามพันธกิจ และตามแผนงานของเหล่า กาชาดจังหวัดบึงกาฬ	สำนักงานเหล่า กาชาดจังหวัดบึง กาฬ	๓๐,๐๐๐	๓๐,๐๐๐	๓๐,๐๐๐	๓๐,๐๐๐	๓๐,๐๐๐	มีการ ดำเนินการ อย่างน้อย ๑ ครั้ง	ประชาชนได้รับการ บรรเทาทุกข์จาก สำนักงานเหล่ากาชาด จังหวัดบึงกาฬ	สำนักปลัด
รวม	๓ โครงการ			๑๘๐,๐๐๐	๑๘๐,๐๐๐	๑๘๐,๐๐๐	๑๘๐,๐๐๐	๑๘๐,๐๐๐			

๒. บัญชีโครงการพัฒนาท้องถิ่น

รายละเอียดโครงการพัฒนา
แผนพัฒนาท้องถิ่น (พ.ศ. ๒๕๖๖ - ๒๕๗๐)
เทศบาลตำบลโนนสว่าง อำเภอเมืองบึงกาฬ จังหวัดบึงกาฬ

ก. ยุทธศาสตร์จังหวัดที่ ๔ การพัฒนาคน สังคม และความมั่นคงสู่สังคมสงบสุข

ข. ยุทธศาสตร์การพัฒนาขององค์กรปกครองส่วนท้องถิ่นในเขตจังหวัดที่ ๒ การส่งเสริมการเกษตร อาชีพ และคุณภาพชีวิตของประชาชน และยุทธศาสตร์ที่ ๔ การส่งเสริมการศึกษา

เทคโนโลยีสารสนเทศ สาธารณสุขตลอดจนอนุรักษ์ศิลปวัฒนธรรม ประเพณี และภูมิปัญญาของท้องถิ่น

๔. ยุทธศาสตร์การพัฒนาด้านสังคมและคุณภาพชีวิต

๔.๕ แผนงานสร้างความเข้มแข็งของชุมชน

ที่	โครงการ	วัตถุประสงค์	เป้าหมาย (ผลผลิตของ โครงการ)	งบประมาณและที่ผ่านมา					ตัวชี้วัด (KPI)	ผลที่คาดว่าจะได้รับ	หน่วยงาน รับผิดชอบ หลัก
				๒๕๖๖ (บาท)	๒๕๖๗ (บาท)	๒๕๖๘ (บาท)	๒๕๖๙ (บาท)	๒๕๗๐ (บาท)			
๑	โครงการส่งเสริม และพัฒนา ศักยภาพกลุ่มสตรี	เพื่อสร้างภูมิคุ้มกันด้านจิตใจแก่สตรี และครอบครัว	กลุ่มสตรีในพื้นที่ ตำบลโนนสว่าง	๓๐,๐๐๐	๓๐,๐๐๐	๓๐,๐๐๐	๓๐,๐๐๐	๓๐,๐๐๐	จำนวน ผู้เข้าร่วม โครงการ	กลุ่มสตรีในตำบลโนน สว่าง ได้ปฏิบัติและมี จิตสำนึกในหน้าที่ตนเอง	สำนักปลัด
๒	โครงการส่งเสริม และพัฒนา ศักยภาพเด็ก เยาวชน	เพื่อส่งเสริมและสนับสนุนให้เด็กและ เยาวชนได้รู้จักใช้เวลาว่างในช่วงปิด ภาคเรียนให้เกิดประโยชน์และ ห่างไกลจากอบายมุขและสิ่งเสพติด	เยาวชนในพื้นที่ ตำบลโนนสว่าง	๓๐,๐๐๐	๓๐,๐๐๐	๓๐,๐๐๐	๓๐,๐๐๐	๓๐,๐๐๐	จำนวน ผู้เข้าร่วม โครงการ	เด็กและเยาวชนได้รู้จัก ใช้เวลาว่างให้เกิด ประโยชน์และห่างไกล จากอบายมุขและสิ่งเสพ ติด	สำนักปลัด
๓	อุดหนุนสภาเด็ก และเยาวชนตำบล โนนสว่าง	เพื่อส่งเสริมสภาองค์กรเยาวชน พัฒนาท้องถิ่น	สภาเด็กและ เยาวชนตำบล โนนสว่าง	๓๐,๐๐๐	๓๐,๐๐๐	๓๐,๐๐๐	๓๐,๐๐๐	๓๐,๐๐๐	จำนวน เยาวชนที่เข้า ร่วม	เยาวชนมีบทบาทในการ พัฒนาท้องถิ่นมากขึ้น	สำนักปลัด
รวม	๓ โครงการ			๙๐,๐๐๐	๙๐,๐๐๐	๙๐,๐๐๐	๙๐,๐๐๐	๙๐,๐๐๐			

๒.บัญชีโครงการพัฒนาท้องถิ่น

รายละเอียดโครงการพัฒนา
แผนพัฒนาท้องถิ่น (พ.ศ. ๒๕๖๖ - ๒๕๗๐)

เทศบาลตำบลโนนสว่าง อำเภอเมืองบึงกาฬ จังหวัดบึงกาฬ

ก.ยุทธศาสตร์จังหวัดที่ ๔ การพัฒนาคน สังคม และความมั่นคงสู่สังคมสงบสุข

ข.ยุทธศาสตร์การพัฒนาขององค์กรปกครองส่วนท้องถิ่นในเขตจังหวัดที่ ๒ การส่งเสริมการเกษตร อาชีพ และคุณภาพชีวิตของประชาชน และยุทธศาสตร์ที่ ๔ การส่งเสริมการศึกษา

เทคโนโลยีสารสนเทศ สาธารณสุขตลอดจนอนุรักษ์ศิลปวัฒนธรรม ประเพณี และภูมิปัญญาของท้องถิ่น

๔. ยุทธศาสตร์การพัฒนาด้านสังคมและคุณภาพชีวิต

๔.๖ แผนงานการศาสนาวัฒนธรรมและนันทนาการ

ที่	โครงการ	วัตถุประสงค์	เป้าหมาย (ผลผลิตของ โครงการ)	งบประมาณและที่ผ่านมา					ตัวชี้วัด (KPI)	ผลที่คาดว่าจะได้รับ	หน่วยงาน รับผิดชอบ หลัก
				๒๕๖๖ (บาท)	๒๕๖๗ (บาท)	๒๕๖๘ (บาท)	๒๕๖๙ (บาท)	๒๕๗๐ (บาท)			
๑	โครงการประเพณี เทียนเข้าพรรษา	เพื่ออนุรักษ์ ขนบธรรมเนียม ประเพณีวัฒนธรรม อันดีงามให้คงอยู่	ถวายจตุปัจจัย และเทียน เข้าพรรษาให้วัด ภายใน ตำบล โนนสว่าง	๔๐,๐๐๐	๔๐,๐๐๐	๔๐,๐๐๐	๔๐,๐๐๐	๔๐,๐๐๐	จำนวนประชาชน ที่เข้าร่วม โครงการ	ประชาชนมีส่วนร่วม ในการอนุรักษ์ วัฒนธรรมประเพณี วัฒนธรรม	กอง การศึกษา
๒	โครงการประเพณีวัน สงกรานต์	เพื่อให้ประชาชน อนุรักษ์วัฒนธรรม ประเพณีและ ผู้สูงอายุได้ทำ กิจกรรมร่วมกัน	รดน้ำดำหัว ผู้สูงอายุ หมู่ที่ ๑ - ๑๑ ตำบลโนน สว่าง ปีละ ๑ ครั้ง	๑๕๐,๐๐๐	๑๕๐,๐๐๐	๑๕๐,๐๐๐	๑๕๐,๐๐๐	๑๕๐,๐๐๐	จำนวนประชาชน ที่เข้าร่วม โครงการ	ประชาชนมีส่วนร่วม ในอนุรักษ์วัฒนธรรม ประเพณี และ ผู้สูงอายุได้ทำ กิจกรรมร่วมกัน	กอง การศึกษา

๒.บัญชีโครงการพัฒนาท้องถิ่น

รายละเอียดโครงการพัฒนา
แผนพัฒนาท้องถิ่น (พ.ศ. ๒๕๖๖ - ๒๕๗๐)

เทศบาลตำบลโนนสว่าง อำเภอเมืองบึงกาฬ จังหวัดบึงกาฬ

ก.ยุทธศาสตร์จังหวัดที่ ๔ การพัฒนาคน สังคม และความมั่นคงสู่สังคมสงบสุข

ข.ยุทธศาสตร์การพัฒนาขององค์กรปกครองส่วนท้องถิ่นในเขตจังหวัดที่ ๒ การส่งเสริมการเกษตร อาชีพ และคุณภาพชีวิตของประชาชน และยุทธศาสตร์ที่ ๔ การส่งเสริมการศึกษา

เทคโนโลยีสารสนเทศ สาธารณสุขตลอดจนอนุรักษ์ศิลปวัฒนธรรม ประเพณี และภูมิปัญญาของท้องถิ่น

๔. ยุทธศาสตร์การพัฒนาด้านสังคมและคุณภาพชีวิต

๔.๖ แผนงานการศาสนาวัฒนธรรมและนันทนาการ

ที่	โครงการ	วัตถุประสงค์	เป้าหมาย (ผลผลิตของ โครงการ)	งบประมาณและที่ผ่านมา					ตัวชี้วัด (KPI)	ผลที่คาดว่าจะได้รับ	หน่วยงาน รับผิดชอบ หลัก
				๒๕๖๖ (บาท)	๒๕๖๗ (บาท)	๒๕๖๘ (บาท)	๒๕๖๙ (บาท)	๒๕๗๐ (บาท)			
๓	โครงการประเพณี ลอยกระทง	เพื่อให้ประชาชนอนุรักษ์ วัฒนธรรมประเพณี	หมู่ที่ ๑ - ๑๑ ตำบลโนนสว่าง	๕๐,๐๐๐	๕๐,๐๐๐	๕๐,๐๐๐	๕๐,๐๐๐	๕๐,๐๐๐	จำนวนประชาชน ที่เข้าร่วม โครงการ	ประชาชนได้มีส่วน ร่วมในอนุรักษ์ ประเพณี วัฒนธรรม	กอง การศึกษา
๔	โครงการประเพณี บุญบั้งไฟ	เพื่อให้ประชาชนอนุรักษ์ วัฒนธรรม และภูมิปัญญา และได้ทำกิจกรรมร่วมกัน	หมู่ที่ ๑ - ๑๑ ตำบลโนนสว่าง	๓๐๐,๐๐๐	๓๐๐,๐๐๐	๓๐๐,๐๐๐	๓๐๐,๐๐๐	๓๐๐,๐๐๐	จำนวนประชาชน ที่เข้าร่วม โครงการ	ประชาชนได้มีส่วน ร่วมในอนุรักษ์ ประเพณี วัฒนธรรม	กอง การศึกษา
๕	โครงการแข่งขัน กีฬาเยาวชนตำบล โนนสว่างต่อต้าน ยาเสพติด	เพื่อให้เยาวชน/ประชาชน มีกิจกรรมร่วมกัน	หมู่ที่ ๑ - ๑๑ ตำบลโนนสว่าง	๑๐๐,๐๐๐	๑๐๐,๐๐๐	๑๐๐,๐๐๐	๑๐๐,๐๐๐	๑๐๐,๐๐๐	จำนวนประชาชน ที่เข้าร่วม โครงการ	ประชาชน/เยาวชนมี ความรู้รักสามัคคี มี สุขภาพที่แข็งแรง ห่างไกลยาเสพติด	กอง การศึกษา

๒.บัญชีโครงการพัฒนาท้องถิ่น

แบบ ผ. ๐๒

รายละเอียดโครงการพัฒนา

แผนพัฒนาท้องถิ่น (พ.ศ. ๒๕๖๖ - ๒๕๗๐)

เทศบาลตำบลโนนสว่าง อำเภอเมืองบึงกาฬ จังหวัดบึงกาฬ

ก.ยุทธศาสตร์จังหวัดที่ ๔ การพัฒนาคน สังคม และความมั่นคงสู่สังคมสงบสุข

ข.ยุทธศาสตร์การพัฒนาขององค์กรปกครองส่วนท้องถิ่นในเขตจังหวัดที่ ๒ การส่งเสริมการเกษตร อาชีพ และคุณภาพชีวิตของประชาชน และยุทธศาสตร์ที่ ๔ การส่งเสริมการศึกษา

เทคโนโลยีสารสนเทศ สาธารณสุขตลอดจนอนุรักษ์ศิลปวัฒนธรรม ประเพณี และภูมิปัญญาของท้องถิ่น

๔. ยุทธศาสตร์การพัฒนาด้านสังคมและคุณภาพชีวิต

๔.๖ แผนงานการศาสนาวัฒนธรรมและนันทนาการ

ที่	โครงการ	วัตถุประสงค์	เป้าหมาย (ผลผลิตของ โครงการ)	งบประมาณและที่ผ่านมา					ตัวชี้วัด (KPI)	ผลที่คาดว่าจะได้รับ	หน่วยงาน รับผิดชอบ หลัก
				๒๕๖๖ (บาท)	๒๕๖๗ (บาท)	๒๕๖๘ (บาท)	๒๕๖๙ (บาท)	๒๕๗๐ (บาท)			
๖	โครงการอบรม คุณธรรมจริยธรรม	เพื่อฝึกอบรมและ ส่งเสริมให้ประชาชนได้ เข้าร่วมกิจกรรมที่ ส่งเสริมคุณธรรมและ จริยธรรม	ประชาชน, ผู้ บริหาร,พนักงาน เทศบาล,สมาชิก สภา,นักเรียน และเยาวชน	๔๐,๐๐๐	๔๐,๐๐๐	๔๐,๐๐๐	๔๐,๐๐๐	๔๐,๐๐๐	จำนวนประชาชน ที่เข้าร่วม โครงการ	ประชาชนได้เข้าร่วม กิจกรรมส่งเสริม คุณธรรมจริยธรรม และสามารถนำไปปรับ ใช้ในชีวิตประจำวันได้	กอง การศึกษา
๗	โครงการงานราช พิธีและโครงการ ตามพระราชกรณีย กิจ	เพื่อดำเนินงานรัฐพิธี และตามพระราชกรณีย กิจหรือตามมติกรม. หนังสือสั่งการต่างๆที่ เกี่ยวข้องกับงานพิธีการ โครงการพระราชดำริ	โครงการงานราช พิธีและโครงการ ตามพระราช กรณียกิจ	๓๐๐,๐๐๐	๓๐๐,๐๐๐	๓๐๐,๐๐๐	๓๐๐,๐๐๐	๓๐๐,๐๐๐	จำนวนผู้ร่วม โครงการ	ดำเนินงานรัฐพิธีและ ตามพระราชกรณียกิจ หรือตามมติ คณะรัฐมนตรี	กอง การศึกษา
รวม	๗ โครงการ			๓๘๐,๐๐๐	๓๘๐,๐๐๐	๓๘๐,๐๐๐	๓๘๐,๐๐๐	๓๘๐,๐๐๐			

๒.บัญชีโครงการพัฒนาท้องถิ่น

รายละเอียดโครงการพัฒนา
แผนพัฒนาท้องถิ่น (พ.ศ. ๒๕๖๖ - ๒๕๗๐)

เทศบาลตำบลโนนสว่าง อำเภอเมืองบึงกาฬ จังหวัดบึงกาฬ

ก.ยุทธศาสตร์จังหวัดที่ ๔ การพัฒนาคน สังคม และความมั่นคงสู่สังคมสงบสุข

ข.ยุทธศาสตร์การพัฒนาขององค์กรปกครองส่วนท้องถิ่นในเขตจังหวัดที่ ๒ การส่งเสริมการเกษตร อาชีพ และคุณภาพชีวิตของประชาชน และยุทธศาสตร์ที่ ๔ การส่งเสริมการศึกษา

เทคโนโลยีสารสนเทศ สาธารณสุขตลอดจนอนุรักษ์ศิลปวัฒนธรรม ประเพณี และภูมิปัญญาของท้องถิ่น

๔. ยุทธศาสตร์การพัฒนาด้านสังคมและคุณภาพชีวิต

๔.๗ แผนงานการเกษตร

ที่	โครงการ	วัตถุประสงค์	เป้าหมาย (ผลผลิตของ โครงการ)	งบประมาณและที่ผ่านมา					ตัวชี้วัด (KPI)	ผลที่คาดว่าจะได้รับ	หน่วยงาน รับผิดชอบ หลัก
				๒๕๖๖ (บาท)	๒๕๖๗ (บาท)	๒๕๖๘ (บาท)	๒๕๖๙ (บาท)	๒๕๗๐ (บาท)			
๑	โครงการช่วยเหลือ ประชาชนตามอำนาจ หน้าที่ด้านการให้ความ ช่วยเหลือเกษตรกรผู้มี รายได้น้อย	เพื่อเป็นการช่วยเหลือ ประชาชนผู้มีรายได้น้อย	เกษตรกรในพื้นที่ตำบลโนน สว่าง	๑๐๐,๐๐๐	๑๐๐,๐๐๐	๑๐๐,๐๐๐	๑๐๐,๐๐๐	๑๐๐,๐๐๐	จำนวนผู้ที่มี รายได้น้อย	ประชาชนได้รับความ ช่วยเหลือและบรรเทา ความเดือดร้อน	สำนักปลัด
รวม	๑ โครงการ			๑๐๐,๐๐๐	๑๐๐,๐๐๐	๑๐๐,๐๐๐	๑๐๐,๐๐๐	๑๐๐,๐๐๐			

๒.บัญชีโครงการพัฒนาท้องถิ่น

รายละเอียดโครงการพัฒนา
แผนพัฒนาท้องถิ่น (พ.ศ. ๒๕๖๖ - ๒๕๗๐)

เทศบาลตำบลโนนสว่าง อำเภอเมืองบึงกาฬ จังหวัดบึงกาฬ

ก.ยุทธศาสตร์จังหวัดที่ ๔ การพัฒนาคน สังคม และความมั่นคงสู่สังคมสงบสุข

ข.ยุทธศาสตร์การพัฒนาขององค์กรปกครองส่วนท้องถิ่นในเขตจังหวัดที่ ๒ การส่งเสริมการเกษตร อาชีพ และคุณภาพชีวิตของประชาชน และยุทธศาสตร์ที่ ๔ การส่งเสริมการศึกษา

เทคโนโลยีสารสนเทศ สาธารณสุขตลอดจนอนุรักษ์ศิลปวัฒนธรรม ประเพณี และภูมิปัญญาของท้องถิ่น

๔. ยุทธศาสตร์การพัฒนาด้านสังคมและคุณภาพชีวิต

๔.๘ แผนงานงบกลาง

ที่	โครงการ	วัตถุประสงค์	เป้าหมาย (ผลผลิตของ โครงการ)	งบประมาณและที่ผ่านมา					ตัวชี้วัด (KPI)	ผลที่คาดว่าจะ ได้รับ	หน่วยงาน รับผิดชอบ หลัก
				๒๕๖๖ (บาท)	๒๕๖๗ (บาท)	๒๕๖๘ (บาท)	๒๕๖๙ (บาท)	๒๕๗๐ (บาท)			
๑	สงเคราะห์เบี้ยยังชีพ ให้กับผู้สูงอายุ	เพื่อเป็นสวัสดิการและ ช่วยเหลือผู้สูงอายุ	ผู้สูงอายุในตำบล โนนสว่าง	๗,๗๑๐,๐๐๐	๗,๗๑๐,๐๐๐	๗,๗๑๐,๐๐๐	๗,๗๑๐,๐๐๐	๗,๗๑๐,๐๐๐	จำนวน ผู้สูงอายุที่รับ เบี้ยยังชีพ	ผู้สูงอายุได้รับ สวัสดิการตาม สิทธิพึงได้	สำนักปลัด
๒	สงเคราะห์เบี้ยยังชีพ ให้กับผู้พิการ	เพื่อเป็นสวัสดิการและ ช่วยเหลือผู้พิการ	ผู้พิการในตำบล โนนสว่าง	๑,๘๕๐,๐๐๐	๑,๘๕๐,๐๐๐	๑,๘๕๐,๐๐๐	๑,๘๕๐,๐๐๐	๑,๘๕๐,๐๐๐	จำนวนผู้ พิการที่รับเบี้ย ยังชีพ	ผู้พิการได้รับ สวัสดิการตาม สิทธิพึงได้	สำนักปลัด
๓	สงเคราะห์เบี้ยยังชีพ ให้กับผู้ป่วยเอดส์	เพื่อเป็นสวัสดิการและ ช่วยเหลือผู้ป่วยเอดส์	ผู้ป่วยเอดส์ใน ตำบลโนนสว่าง	๖๐,๐๐๐	๖๐,๐๐๐	๖๐,๐๐๐	๖๐,๐๐๐	๖๐,๐๐๐	จำนวนผู้ป่วย เอดส์ที่รับเบี้ย ยังชีพ	ผู้ป่วยเอดส์ได้รับ สวัสดิการตาม สิทธิพึงได้	สำนักปลัด

๒.บัญชีโครงการพัฒนาท้องถิ่น

รายละเอียดโครงการพัฒนา
แผนพัฒนาท้องถิ่น (พ.ศ. ๒๕๖๖ - ๒๕๗๐)

เทศบาลตำบลโนนสว่าง อำเภอเมืองบึงกาฬ จังหวัดบึงกาฬ

ก.ยุทธศาสตร์จังหวัดที่ ๔ การพัฒนาคน สังคม และความมั่นคงสู่สังคมสงบสุข

ข.ยุทธศาสตร์การพัฒนาขององค์กรปกครองส่วนท้องถิ่นในเขตจังหวัดที่ ๒ การส่งเสริมการเกษตร อาชีพ และคุณภาพชีวิตของประชาชน และยุทธศาสตร์ที่ ๔ การส่งเสริมการศึกษา

เทคโนโลยีสารสนเทศ สาธารณสุขตลอดจนอนุรักษ์ศิลปวัฒนธรรม ประเพณี และภูมิปัญญาของท้องถิ่น

๔. ยุทธศาสตร์การพัฒนาด้านสังคมและคุณภาพชีวิต

๔.๘ แผนงานงบกลาง

ที่	โครงการ	วัตถุประสงค์	เป้าหมาย (ผลผลิตของ โครงการ)	งบประมาณและที่ผ่านมา					ตัวชี้วัด (KPI)	ผลที่คาดว่าจะ ได้รับ	หน่วยงาน รับผิดชอบ หลัก
				๒๕๖๖ (บาท)	๒๕๖๗ (บาท)	๒๕๖๘ (บาท)	๒๕๖๙ (บาท)	๒๕๗๐ (บาท)			
๔	โครงการสนับสนุน กองทุนหลักประกัน สุขภาพ ทต.โนนสว่าง (ตามแผนระบบกองทุน หลักประกันสุขภาพ)	เพื่อสนับสนุนกองทุน หลักประกันสุขภาพ ทต.โนน สว่าง (ตามแผนระบบ กองทุนหลักประกันสุขภาพ)	กองทุน หลักประกัน สุขภาพ ทต.โนน สว่าง	๓๐๐,๐๐๐	๓๐๐,๐๐๐	๓๐๐,๐๐๐	๓๐๐,๐๐๐	๓๐๐,๐๐๐	ดำเนินการ อย่างน้อย ๑ ครั้ง	ประชาชนมี สุขภาพที่ดี	สำนักปลัด
รวม	๔ โครงการ			๙,๖๕๐,๐๐๐	๙,๖๕๐,๐๐๐	๙,๖๕๐,๐๐๐	๙,๖๕๐,๐๐๐	๙,๖๕๐,๐๐๐			

๒.บัญชีโครงการพัฒนาท้องถิ่น

แบบ ผ. ๐๒

รายละเอียดโครงการพัฒนา
แผนพัฒนาท้องถิ่น (พ.ศ. ๒๕๖๖ - ๒๕๗๐)

เทศบาลตำบลโนนสว่าง อำเภอเมืองบึงกาฬ จังหวัดบึงกาฬ

ก.ยุทธศาสตร์จังหวัดที่ ๕ พัฒนาและยกระดับการบริหารจัดการภาครัฐ

ข.ยุทธศาสตร์การพัฒนาขององค์กรปกครองส่วนท้องถิ่นในเขตจังหวัดที่ ๕ การพัฒนาและยกระดับการบริหารจัดการภาครัฐ

๕. ยุทธศาสตร์การพัฒนาระบบข้อมูลข่าวสารและเทคโนโลยีสารสนเทศ

๕.๑ แผนงานบริหารทั่วไป

ที่	โครงการ	วัตถุประสงค์	เป้าหมาย (ผลผลิตของโครงการ)	งบประมาณ					ตัวชี้วัด (KPI)	ผลที่คาดว่าจะได้รับ	หน่วยงาน รับผิดชอบหลัก
				๒๕๖๖ (บาท)	๒๕๖๗ (บาท)	๒๕๖๘ (บาท)	๒๕๖๙ (บาท)	๒๕๗๐ (บาท)			
๑	โครงการพัฒนาศูนย์ข้อมูลข่าวสารเทศบาล	เพื่อพัฒนาระบบข้อมูลข่าวสารให้ทันสมัยและเป็นศูนย์รวมข้อมูลข่าวสารเทศบาลตำบล	ปรับปรุงระบบแสดงความคิดเห็นและรับเรื่องราวร้องทุกข์/เป็นศูนย์บริการข้อมูลข่าวสาร/ขอรับข้อมูลข่าวสารต่างๆเพื่อบริการประชาชน	๓๐,๐๐๐	๓๐,๐๐๐	๓๐,๐๐๐	๓๐,๐๐๐	๓๐,๐๐๐	ดำเนินการอย่างน้อยจำนวน ๑ ครั้ง	ประชาชนได้รับข้อมูลข่าวสารที่ทันสมัย	สำนักปลัด
รวม	๑ โครงการ			๓๐,๐๐๐	๓๐,๐๐๐	๓๐,๐๐๐	๓๐,๐๐๐	๓๐,๐๐๐			

๒.บัญชีโครงการพัฒนาท้องถิ่น

รายละเอียดโครงการพัฒนา
แผนพัฒนาท้องถิ่น (พ.ศ. ๒๕๖๖ - ๒๕๗๐)

เทศบาลตำบลโนนสว่าง อำเภอเมืองบึงกาฬ จังหวัดบึงกาฬ

ก.ยุทธศาสตร์จังหวัดที่ ๓ ส่งเสริมพัฒนาการท่องเที่ยวและการจัดการทรัพยากรธรรมชาติและสิ่งแวดล้อม และพลังงานอย่างยั่งยืน

ข.ยุทธศาสตร์การพัฒนาขององค์กรปกครองส่วนท้องถิ่นในเขตจังหวัดที่ ๓ การส่งเสริมการท่องเที่ยว กีฬา นันทนาการ อนุรักษ์ทรัพยากรธรรมชาติและสิ่งแวดล้อม

๖. ยุทธศาสตร์การพัฒนาด้านการส่งเสริมและพัฒนาการท่องเที่ยวและบริการในท้องถิ่น

๖.๑ แผนงานเคหะและชุมชน

ที่	โครงการ	วัตถุประสงค์	เป้าหมาย (ผลผลิตของโครงการ)	งบประมาณ					ตัวชี้วัด (KPI)	ผลที่คาดว่าจะได้รับ	หน่วยงาน รับผิดชอบหลัก
				๒๕๖๖ (บาท)	๒๕๖๗ (บาท)	๒๕๖๘ (บาท)	๒๕๖๙ (บาท)	๒๕๗๐ (บาท)			
๑	โครงการปรับปรุงภูมิทัศน์ หนองบัว หนองบ่อ	เพื่อพัฒนาภูมิทัศน์รอบบริเวณหนองบัว หนองบ่อ	พื้นที่บริเวณหนองบัว หนองบ่อ	๓๐๐,๐๐๐	๓๐๐,๐๐๐	๓๐๐,๐๐๐	๓๐๐,๐๐๐	๓๐๐,๐๐๐	ดำเนินการอย่างน้อยจำนวน ๑ ครั้ง	มีการพัฒนาภูมิทัศน์ รอบบริเวณหนองบัว หนองบ่อ	สำนักปลัด
รวม	๑ โครงการ			๓๐๐,๐๐๐	๓๐๐,๐๐๐	๓๐๐,๐๐๐	๓๐๐,๐๐๐	๓๐๐,๐๐๐			

๒.บัญชีโครงการพัฒนาท้องถิ่น

รายละเอียดโครงการพัฒนา

แผนพัฒนาท้องถิ่น (พ.ศ. ๒๕๖๖ – ๒๕๗๐)

เทศบาลตำบลโนนสว่าง อำเภอเมืองบึงกาฬ จังหวัดบึงกาฬ

ก.ยุทธศาสตร์จังหวัดที่ ๓ ส่งเสริมพัฒนาการท่องเที่ยวและการจัดการทรัพยากรธรรมชาติและสิ่งแวดล้อม และพลังงานอย่างยั่งยืน

ข.ยุทธศาสตร์การพัฒนาขององค์กรปกครองส่วนท้องถิ่นในเขตจังหวัดที่ ๓ การส่งเสริมการท่องเที่ยว กีฬา นันทนาการ อนุรักษ์ทรัพยากรธรรมชาติและสิ่งแวดล้อม

๖. ยุทธศาสตร์การพัฒนาด้านการส่งเสริมและพัฒนาการท่องเที่ยวและการบริการในท้องถิ่น

๖.๒ แผนงานการศาสนาวัฒนธรรมและนันทนาการ

ที่	โครงการ	วัตถุประสงค์	เป้าหมาย (ผลผลิตของโครงการ)	งบประมาณ					ตัวชี้วัด (KPI)	ผลที่คาดว่าจะได้รับ	หน่วยงาน รับผิดชอบ หลัก
				๒๕๖๖ (บาท)	๒๕๖๗ (บาท)	๒๕๖๘ (บาท)	๒๕๖๙ (บาท)	๒๕๗๐ (บาท)			
๑	โครงการจัดฝึกอบรมและทัศนศึกษาดูงานชุมชนจัดการท่องเที่ยว	ประชาชนในพื้นที่ตำบลโนนสว่าง	ประชาชนในพื้นที่ตำบลโนนสว่าง	-	๒๐๐,๐๐๐	๒๐๐,๐๐๐	๒๐๐,๐๐๐	๒๐๐,๐๐๐	จำนวนผู้เข้าร่วมโครงการ	เกิดการท่องเที่ยวชุมชนสร้างงานสร้างรายได้	สำนักปลัด
๒	โครงการขยายไหล่ทางเส้นทางจักรยาน จากหนองบ่อ – โนนบักดาว	เพื่อให้ประชาชนมีพื้นที่ในการปั่นจักรยานในการออกกำลังกาย	จากหนองบ่อ – โนนบักดาว ขนาดกว้าง ๑.๐๐ เมตร ยาว ๓,๐๐๐ เมตร	-	-	๕๐๐,๐๐๐	-	-	เส้นทางจักรยานจากหนองบ่อ – โนนบักดาว	ประชาชนมีพื้นที่ในการปั่นจักรยานออกกำลังกายอย่างปลอดภัยมากขึ้น	สำนักปลัด
๓	โครงการปรับปรุงภูมิทัศน์สองข้างทางถนนบริเวณหินสามเสา ม.๑ – หนองหัวช้าง ม.๘	เพื่อปรับปรุงภูมิทัศน์สองข้างทางให้สวยงามสะอาดเป็นระเบียบเรียบร้อย	ภูมิทัศน์สองข้างทางถนนบริเวณหินสามเสา ม.๑ – หนองหัวช้าง ม.๘ ระยะทางยาว ๓,๐๐๐ ม.	-	-	-	๑๐๐,๐๐๐	๕๐๐,๐๐๐	มีการดำเนินการอย่างน้อย ๑ ครั้ง	ประชาชนมีพื้นที่ท่องเที่ยวพักผ่อนหย่อนใจและสถานที่ออกกำลังกายมากขึ้น	กองช่าง

๒.บัญชีโครงการพัฒนาท้องถิ่น

รายละเอียดโครงการพัฒนา
แผนพัฒนาท้องถิ่น (พ.ศ. ๒๕๖๖ - ๒๕๗๐)

เทศบาลตำบลโนนสว่าง อำเภอเมืองบึงกาฬ จังหวัดบึงกาฬ

ก.ยุทธศาสตร์จังหวัดที่ ๓ ส่งเสริมพัฒนาการท่องเที่ยวและการจัดการทรัพยากรธรรมชาติและสิ่งแวดล้อม และพลังงานอย่างยั่งยืน

ข.ยุทธศาสตร์การพัฒนาขององค์กรปกครองส่วนท้องถิ่นในเขตจังหวัดที่ ๓ การส่งเสริมการท่องเที่ยว กีฬา นันทนาการ อนุรักษ์ทรัพยากรธรรมชาติและสิ่งแวดล้อม

๖. ยุทธศาสตร์การพัฒนาด้านการส่งเสริมและพัฒนาการท่องเที่ยวและการบริการในท้องถิ่น

๖.๒ แผนงานการศาสนาวัฒนธรรมและนันทนาการ

ที่	โครงการ	วัตถุประสงค์	เป้าหมาย (ผลผลิตของ โครงการ)	งบประมาณ					ตัวชี้วัด (KPI)	ผลที่คาดว่าจะได้รับ	หน่วยงาน รับผิดชอบ หลัก
				๒๕๖๖ (บาท)	๒๕๖๗ (บาท)	๒๕๖๘ (บาท)	๒๕๖๙ (บาท)	๒๕๗๐ (บาท)			
๔	อุดหนุนคณะกรรมการหมู่บ้าน บ้านดอนปอ ตามโครงการแข่งว่าว เพื่อส่งเสริมการท่องเที่ยวและอนุรักษ์ภูมิปัญญาท้องถิ่น	เพื่อเป็นประชาสัมพันธ์พื้นที่และพัฒนาให้เป็นแหล่งท่องเที่ยวอันจะก่อให้เกิดการสร้างรายได้เสริมให้กับคนในชุมชน	วิสาหกิจชุมชน	๓๐,๐๐๐	๓๐,๐๐๐	๓๐,๐๐๐	๓๐,๐๐๐	๓๐,๐๐๐	อุดหนุนอย่างน้อยจำนวน ๑ ครั้ง	ประชาชนทั้งในระดับอำเภอ จังหวัดได้รู้จักว่าตำบลโนนสว่างมีทรัพยากรพื้นที่ที่มีความอุดมสมบูรณ์	สำนักปลัด
๕	ก่อสร้างสวนสาธารณะบริเวณหนองบ่อ - หนองบัว	เพื่อเป็นแหล่งท่องเที่ยวพักผ่อนหย่อนใจของประชาชน	บริเวณหนองบ่อ หนองบัว	-	-	๑๐,๐๐๐,๐๐๐	๑๐,๐๐๐,๐๐๐	๑๐,๐๐๐,๐๐๐	สวนสาธารณะหนองบ่อ หนองบัว	ประชาชนมีพื้นที่ท่องเที่ยวพักผ่อนหย่อนใจและสถานที่ออกกำลังกายมากขึ้น	กองช่าง
รวม	๔ โครงการ			๓๐,๐๐๐	๒๓๐,๐๐๐	๑๐,๗๓๐,๐๐๐	๑๐,๓๓๐,๐๐๐	๑๐,๗๓๐,๐๐๐			

๒.บัญชีโครงการพัฒนาท้องถิ่น

รายละเอียดโครงการพัฒนา
แผนพัฒนาท้องถิ่น (พ.ศ. ๒๕๖๖ - ๒๕๗๐)

เทศบาลตำบลโนนสว่าง อำเภอเมืองบึงกาฬ จังหวัดบึงกาฬ

ก.ยุทธศาสตร์จังหวัดที่ ๕ พัฒนาและยกระดับการบริหารจัดการภาครัฐ

ข.ยุทธศาสตร์การพัฒนาขององค์กรปกครองส่วนท้องถิ่นในเขตจังหวัดที่ ๕ การพัฒนาและยกระดับการบริหารจัดการภาครัฐ

๗. ยุทธศาสตร์การพัฒนาด้านระบบบริหารจัดการ และการมีส่วนร่วมของประชาชนตามหลักการบริหารกิจการบ้านเมืองที่ดี

๗.๑ แผนงานบริหารงานทั่วไป

ที่	โครงการ	วัตถุประสงค์	เป้าหมาย (ผลผลิตของ โครงการ)	งบประมาณ					ตัวชี้วัด (KPI)	ผลที่คาดว่าจะได้รับ	หน่วยงาน รับผิดชอบ หลัก
				๒๕๖๖ (บาท)	๒๕๖๗ (บาท)	๒๕๖๘ (บาท)	๒๕๖๙ (บาท)	๒๕๗๐ (บาท)			
๑	โครงการเทศบาล เคลื่อนที่	เพื่อทราบปัญหาและ ความต้องการของ ประชาชนและบริการ จัดเก็บภาษี	หมู่ที่ ๑ - ๑๑ ตำบล โนนสว่าง	๓๐๐,๐๐๐	๓๐๐,๐๐๐	๓๐๐,๐๐๐	๓๐๐,๐๐๐	๓๐๐,๐๐๐	ดำเนินการ อย่างน้อย ๑ ครั้ง	ทต.ได้รับทราบปัญหารับรู้ ความต้องการของ ประชาชนและหาแนว ทางแก้ไข	สำนักปลัด
๒	โครงการจัดทำ แผนพัฒนาท้องถิ่น	เพื่อปฏิบัติงานจัดทำ แผนให้มีเป้าหมาย แบบแผนชัดเจน	หมู่ที่ ๑ - ๑๑ ตำบล โนนสว่าง	๓๐๐,๐๐๐	๓๐๐,๐๐๐	๓๐๐,๐๐๐	๓๐๐,๐๐๐	๓๐๐,๐๐๐	จำนวน ผู้เข้าร่วม โครงการ	ทต.ได้รับทราบรับฟัง ปัญหาของประชาชนและ นำไปจัดทำแผนพัฒนา	สำนักปลัด

๒.บัญชีโครงการพัฒนาท้องถิ่น

แบบ ผ. ๐๒

รายละเอียดโครงการพัฒนา
แผนพัฒนาท้องถิ่น (พ.ศ. ๒๕๖๖ - ๒๕๗๐)

เทศบาลตำบลโนนสว่าง อำเภอเมืองบึงกาฬ จังหวัดบึงกาฬ

ก.ยุทธศาสตร์จังหวัดที่ ๕ พัฒนาและยกระดับการบริหารจัดการภาครัฐ

ข.ยุทธศาสตร์การพัฒนาขององค์กรปกครองส่วนท้องถิ่นในเขตจังหวัดที่ ๕ การพัฒนาและยกระดับการบริหารจัดการภาครัฐ

๗. ยุทธศาสตร์การพัฒนาด้านระบบบริหารจัดการ และการมีส่วนร่วมของประชาชนตามหลักการบริหารกิจการบ้านเมืองที่ดี

๗.๑ แผนงานบริหารงานทั่วไป

ที่	โครงการ	วัตถุประสงค์	เป้าหมาย (ผลผลิตของ โครงการ)	งบประมาณ					ตัวชี้วัด (KPI)	ผลที่คาดว่าจะได้รับ	หน่วยงาน รับผิดชอบ หลัก
				๒๕๖๖ (บาท)	๒๕๖๗ (บาท)	๒๕๖๘ (บาท)	๒๕๖๙ (บาท)	๒๕๗๐ (บาท)			
๓	โครงการวันเทศบาล ๒๔ เมษายน	เพื่อให้พนักงาน เทศบาล ได้ตระหนัก และรำลึกถึงบทบาท หน้าที่และความสำคัญ ของหน่วยงาน ที่มีต่อ ประชาชน	จำนวน ๑ ครั้ง	๕๐,๐๐๐	๕๐,๐๐๐	๕๐,๐๐๐	๕๐,๐๐๐	๕๐,๐๐๐	จำนวน ๑ ครั้ง	พนักงานเทศบาลและ ทุกฝ่ายที่เกี่ยวข้องได้ ตระหนักและรำลึกถึง บทบาทหน้าที่และ ความสำคัญของ พนักงานที่มีต่อ ประชาชน	สำนักปลัด
๔	โครงการพนักงาน เทศบาล ลูกจ้าง และบุคคลดีเด่น	เพื่อเป็นการส่งเสริม และพัฒนาให้พนักงาน มีความประพฤติตน เป็นแบบอย่างที่ดีและ อุทิศตนเพื่อประโยชน์ แก่ท้องถิ่นและองค์กร	พนักงานเทศบาล ลูกจ้างประจำ พนักงานจ้างตาม ภารกิจ	๑๐,๐๐๐	๑๐,๐๐๐	๑๐,๐๐๐	๑๐,๐๐๐	๑๐,๐๐๐	จำนวนผู้ที่ได้รับ เป็นบุคคลดีเด่น	พนักงานมีขวัญ กำลังใจในการปฏิบัติ ราชการ	สำนักปลัด

๒.บัญชีโครงการพัฒนาท้องถิ่น

รายละเอียดโครงการพัฒนา
แผนพัฒนาท้องถิ่น (พ.ศ. ๒๕๖๖ - ๒๕๗๐)
เทศบาลตำบลโนนสว่าง อำเภอเมืองบึงกาฬ จังหวัดบึงกาฬ

ก.ยุทธศาสตร์จังหวัดที่ ๕ พัฒนาและยกระดับการบริหารจัดการภาครัฐ

ข.ยุทธศาสตร์การพัฒนาขององค์กรปกครองส่วนท้องถิ่นในเขตจังหวัดที่ ๕ การพัฒนาและยกระดับการบริหารจัดการภาครัฐ

๗. ยุทธศาสตร์การพัฒนาด้านระบบบริหารจัดการ และการมีส่วนร่วมของประชาชนตามหลักการบริหารกิจการบ้านเมืองที่ดี

๗.๑ แผนงานบริหารงานทั่วไป

ที่	โครงการ	วัตถุประสงค์	เป้าหมาย (ผลผลิตของ โครงการ)	งบประมาณ					ตัวชี้วัด (KPI)	ผลที่คาดว่าจะได้รับ	หน่วยงาน รับผิดชอบ หลัก
				๒๕๖๖ (บาท)	๒๕๖๗ (บาท)	๒๕๖๘ (บาท)	๒๕๖๙ (บาท)	๒๕๗๐ (บาท)			
๕	พัฒนาบุคลากรของ เทศบาลตำบลโนน สว่าง	เพื่อเพิ่มทักษะ ความรู้ และประสบการณ์ ใหม่ๆ มาใช้ในการ ปฏิบัติกับชุมชน	ผู้บริหาร/สมาชิก สภาฯ/พนักงาน เทศบาล/พนักงาน จ้าง	๓๐๐,๐๐๐	๓๐๐,๐๐๐	๓๐๐,๐๐๐	๓๐๐,๐๐๐	๓๐๐,๐๐๐	จำนวน ๘๐ คน	มีพื้นที่จอดรถยนต์, รถจักรยานยนต์ เพียงพอสำหรับ พนักงานและผู้มารับ บริการ	สำนักปลัด
๖	โครงการยกระดับ การมีส่วนร่วม ภายใต้การมีส่วน ร่วมองค์กรหลัก ๔ ฝ่าย	เพื่อเปิดระบบราชการ ให้ประชาชน หรือภาค ส่วนที่เกี่ยวข้องเข้ามา มีส่วนร่วมในการ บริหารราชการ	องค์กรหลัก ๔ ฝ่าย	๓๐,๐๐๐	๓๐,๐๐๐	๓๐,๐๐๐	๓๐,๐๐๐	๓๐,๐๐๐	เป็นหลักการใน การบริหาร ราชการแผ่นดิน ตามหลักธรร มาภิบาล	ประชาชน หรือภาค ส่วนที่เกี่ยวข้องเข้ามา มีส่วนร่วมในการ บริหารราชการ	สำนักปลัด

๒.บัญชีโครงการพัฒนาท้องถิ่น

รายละเอียดโครงการพัฒนา
แผนพัฒนาท้องถิ่น (พ.ศ. ๒๕๖๖ - ๒๕๗๐)

เทศบาลตำบลโนนสว่าง อำเภอเมืองบึงกาฬ จังหวัดบึงกาฬ

ก.ยุทธศาสตร์จังหวัดที่ ๕ พัฒนาและยกระดับการบริหารจัดการภาครัฐ

ข.ยุทธศาสตร์การพัฒนาขององค์กรปกครองส่วนท้องถิ่นในเขตจังหวัดที่ ๕ การพัฒนาและยกระดับการบริหารจัดการภาครัฐ

๗. ยุทธศาสตร์การพัฒนาด้านระบบบริหารจัดการ และการมีส่วนร่วมของประชาชนตามหลักการบริหารกิจการบ้านเมืองที่ดี

๗.๑ แผนงานบริหารงานทั่วไป

ที่	โครงการ	วัตถุประสงค์	เป้าหมาย (ผลผลิตของ โครงการ)	งบประมาณ					ตัวชี้วัด (KPI)	ผลที่คาดว่าจะได้รับ	หน่วยงาน รับผิดชอบ หลัก
				๒๕๖๖ (บาท)	๒๕๖๗ (บาท)	๒๕๖๘ (บาท)	๒๕๖๙ (บาท)	๒๕๗๐ (บาท)			
๗	โครงการเคาะประตู บ้านเสียภาษี	เพื่อเร่งรัดให้ ประชาชนมีการเสีย ภาษีและเพิ่มรายได้ จัดเก็บเงินภาษีให้แก ทต.	ประชาชน หมู่ที่ ๑ -๑๑ ตำบลโนน สว่าง	๑๐,๐๐๐	๑๐,๐๐๐	๑๐,๐๐๐	๑๐,๐๐๐	๑๐,๐๐๐	จำนวนผู้มาเสีย ภาษี	เทศบาลสามารถ จัดเก็บภาษีได้ทุก ประเภท	กองคลัง
รวม	๗ โครงการ			๑,๐๐๐,๐๐๐	๑,๐๐๐,๐๐๐	๑,๐๐๐,๐๐๐	๑,๐๐๐,๐๐๐	๑,๐๐๐,๐๐๐			

บัญชีโครงการพัฒนาท้องถิ่น

ที่นำมาจากแผนพัฒนาหมู่บ้านและแผนพัฒนาชุมชน

(พ.ศ. ๒๕๖๖ - ๒๕๗๐)

๒.บัญชีโครงการพัฒนาท้องถิ่น

แบบ ผ. ๐๒/๑

รายละเอียดโครงการพัฒนา

ที่นำมาจากแผนพัฒนาหมู่บ้านและแผนพัฒนาชุมชน

(พ.ศ. ๒๕๖๖ – ๒๕๗๐)

เทศบาลตำบลโนนสว่าง อำเภอเมืองบึงกาฬ จังหวัดบึงกาฬ

ก.ยุทธศาสตร์จังหวัดที่ ๒ พัฒนาโครงสร้างพื้นฐานและเพิ่มขีดความสามารถในการแข่งขันด้านการค้าและการลงทุน

ข.ยุทธศาสตร์การพัฒนาขององค์กรปกครองส่วนท้องถิ่นในเขตจังหวัดที่ ๑ การพัฒนาโครงสร้างพื้นฐาน การผังเมือง การบริหารจัดการน้ำ และส่งเสริมพลังงานทดแทน

๑. ยุทธศาสตร์การพัฒนาด้านโครงสร้างพื้นฐาน

๑.๒ แผนงานอุตสาหกรรมและการโยธา (หมู่ที่ ๑ บ้านโนนสว่าง)

ที่	โครงการ	วัตถุประสงค์	เป้าหมาย (ผลผลิตของ โครงการ)	งบประมาณ					ตัวชี้วัด (KPI)	ผลที่คาดว่าจะ ได้รับ	หน่วยงาน รับผิดชอบหลัก
				๒๕๖๖ (บาท)	๒๕๖๗ (บาท)	๒๕๖๘ (บาท)	๒๕๖๙ (บาท)	๒๕๗๐ (บาท)			
๑	ก่อสร้างถนน คสล. พร้อมลงท่อระบายน้ำ (สายนาางสายทอง จันทวงศ์ – ลำห้วย อาจบริเวณนาางสุข ก็ สอนเชียงคำ) หมู่ที่ ๑ บ้านโนนสว่าง	เพื่อการคมนาคม สัญจรไปมาสะดวก และระบายน้ำไม่ให้ ท่วมขัง	ระยะทางยาว ๗๕๐ เมตร ขนาดกว้าง ๖ เมตร พื้นที่ไม่น้อยกว่า ๔,๕๐๐ ตรม.	-	-	๖๐๐,๐๐๐	๖๐๐,๐๐๐	-	ถนน คสล. ยาว ๗๕๐ เมตร กว้าง ๖ เมตร	ประชาชน สัญจรไปมา สะดวกและน้ำ ระบายสะดวก ขึ้น	กองช่าง
๒	เสริมผิวแอสฟัลต์ตี กคอนกรีต (เดิม) สาย โนนสว่าง - ดอนป่อ	เพื่อให้ประชาชนได้ ใช้สัญจรไปมาสะดวก ภายในหมู่บ้านและ เชื่อมต่อระหว่าง หมู่บ้าน	ระยะทางยาว ๘,๐๗๐ เมตร ขนาดกว้าง ๕-๖ เมตร ผิวจราจรไม่น้อย กว่า ๔๘,๒๐๐ ตรม.	๑๙,๒๘๗,๓๐๐	๑๙,๒๘๗,๓๐๐	๑๙,๒๘๗,๓๐๐	-	-	ถนนแอสฟัลต์ ติกคอนกรีต ยาว ๘๘,๒๐๐ กว้าง ๕-๖ ม.	ประชาชน สัญจรไปมา สะดวกและน้ำ ระบายสะดวก ขึ้น	กองช่าง

๒.บัญชีโครงการพัฒนาท้องถิ่น

รายละเอียดโครงการพัฒนา
ที่นำมาจากแผนพัฒนาหมู่บ้านและแผนพัฒนาชุมชน
(พ.ศ. ๒๕๖๖ - ๒๕๗๐)

เทศบาลตำบลโนนสว่าง อำเภอเมืองบึงกาฬ จังหวัดบึงกาฬ

ก.ยุทธศาสตร์จังหวัดที่ ๒ พัฒนาโครงสร้างพื้นฐานและเพิ่มขีดความสามารถในการแข่งขันด้านการค้าและการลงทุน

ข.ยุทธศาสตร์การพัฒนาขององค์กรปกครองส่วนท้องถิ่นในเขตจังหวัดที่ ๑ การพัฒนาโครงสร้างพื้นฐาน การผังเมือง การบริหารจัดการน้ำ และส่งเสริมพลังงานทดแทน

๑. ยุทธศาสตร์การพัฒนาด้านโครงสร้างพื้นฐาน

๑.๒ แผนงานอุตสาหกรรมและการโยธา (หมู่ที่ ๑ บ้านโนนสว่าง)

ที่	โครงการ	วัตถุประสงค์	เป้าหมาย (ผลผลิตของโครงการ)	งบประมาณ					ตัวชี้วัด (KPI)	ผลที่คาดว่าจะได้รับ	หน่วยงาน รับผิดชอบ หลัก
				๒๕๖๖ (บาท)	๒๕๖๗ (บาท)	๒๕๖๘ (บาท)	๒๕๖๙ (บาท)	๒๕๗๐ (บาท)			
๓	ก่อสร้างวางท่อระบายน้ำพร้อมขยายไหล่ทาง คสล. ช่วงบ้านนางอ้วชินคำ - บ้านนายทองนาค พิมพรภิรมย์ หมู่ที่ ๑ บ้านโนนสว่าง	เพื่อการคมนาคมสัญจรไปมาสะดวกและระบายน้ำไม่ให้เกิดท่วมขังผิวจราจร	ระยะทางยาว ๑๐๐ เมตร กว้าง ๖ เมตร ตามรายละเอียดแบบแปลนที่ ทต.โนนสว่างกำหนด	๑๐๐,๐๐๐	๑๐๐,๐๐๐	-	-	-	ท่อระบายน้ำพร้อมขยายไหล่ทาง คสล.	ประชาชนสัญจรไปมาสะดวกและน้ำระบายสะดวกขึ้น	กองช่าง
๔	ก่อสร้างท่อระบายน้ำพร้อมขยายไหล่ทาง คสล. ระหว่างนายนายหนูสังกะสี - บ้านนางพรมณีศิริสุวรรณ หมู่ที่ ๑ บ้านโนนสว่าง	เพื่อการคมนาคมสัญจรไปมาสะดวกและระบายน้ำไม่ให้เกิดท่วมขังผิวจราจร	ระยะทางยาว ๑๐๐ เมตร ตามรายละเอียดแบบแปลนที่ ทต.โนนสว่างกำหนด	-	-	๑๐๐,๐๐๐	-	-	ท่อระบายน้ำพร้อมขยายไหล่ทาง คสล.	ประชาชนสัญจรไปมาสะดวกและน้ำระบายสะดวกขึ้น	กองช่าง

๒.บัญชีโครงการพัฒนาท้องถิ่น

รายละเอียดโครงการพัฒนา
ที่นำมาจากแผนพัฒนาหมู่บ้านและแผนพัฒนาชุมชน
(พ.ศ. ๒๕๖๖ - ๒๕๗๐)

เทศบาลตำบลโนนสว่าง อำเภอเมืองบึงกาฬ จังหวัดบึงกาฬ

ก.ยุทธศาสตร์จังหวัดที่ ๒ พัฒนาโครงสร้างพื้นฐานและเพิ่มขีดความสามารถในการแข่งขันด้านการค้าและการลงทุน

ข.ยุทธศาสตร์การพัฒนาขององค์กรปกครองส่วนท้องถิ่นในเขตจังหวัดที่ ๑ การพัฒนาโครงสร้างพื้นฐาน การผังเมือง การบริหารจัดการน้ำ และส่งเสริมพลังงานทดแทน

๑. ยุทธศาสตร์การพัฒนาด้านโครงสร้างพื้นฐาน

๑.๒ แผนงานอุตสาหกรรมและการโยธา (หมู่ที่ ๑ บ้านโนนสว่าง)

ที่	โครงการ	วัตถุประสงค์	เป้าหมาย (ผลผลิตของโครงการ)	งบประมาณ					ตัวชี้วัด (KPI)	ผลที่คาดว่าจะ ได้รับ	หน่วยงาน รับผิดชอบ หลัก
				๒๕๖๖ (บาท)	๒๕๖๗ (บาท)	๒๕๖๘ (บาท)	๒๕๖๙ (บาท)	๒๕๗๐ (บาท)			
๕	ก่อสร้างวางท่อระบายน้ำพร้อมขยายไหล่ทางคสล. ระหว่างบ้านนายศิลาปะชัย ชัยประภา - บ้านนางวาสนา บุญมา	เพื่อการคมนาคมสัญจรไปมาสะดวกและระบายน้ำไม่ให้เกิดท่วมขังผิวจราจร	ระยะทางยาว ๑๓๐ เมตร กว้าง ๕ เมตร ตามรายละเอียดแบบแปลนที่ ทต.โนนสว่าง กำหนด	-	-	-	๑๐๐,๐๐๐	๑๐๐,๐๐๐	ท่อระบายน้ำพร้อมขยายไหล่ทาง คสล.	ประชาชนสัญจรไปมาสะดวกและน้ำระบายสะดวกขึ้น	กองช่าง
๖	ปรับปรุงซ่อมแซมถนนลูกรังลงสู่พื้นที่การเกษตร ระหว่างนายหนู สังกะสี - นายบุญเติม พิมพรภิรมย์	เพื่อการคมนาคมสัญจรไปมาและขนส่งผลผลิตได้สะดวกมากขึ้น	ระยะทางยาว ๑๒๐ เมตร กว้าง ๔ เมตร ตามรายละเอียดแบบแปลนที่ ทต.โนนสว่าง กำหนด	๑๐๐,๐๐๐	๑๐๐,๐๐๐	๑๐๐,๐๐๐	-	-	ท่อระบายน้ำพร้อมขยายไหล่ทาง คสล.	ประชาชนสัญจรไปมาสะดวกและน้ำระบายสะดวก	กองช่าง
รวม	๖ โครงการ			๑๙,๔๘๗,๓๐๐	๑๙,๔๘๗,๓๐๐	๒๐,๐๘๗,๓๐๐	๗๐๐,๐๐๐	๑๐๐,๐๐๐			

๒.บัญชีโครงการพัฒนาท้องถิ่น

แบบ ผ. ๐๒/๑

รายละเอียดโครงการพัฒนา

ที่นำมาจากแผนพัฒนาหมู่บ้านและแผนพัฒนาชุมชน

(พ.ศ. ๒๕๖๖ – ๒๕๗๐)

เทศบาลตำบลโนนสว่าง อำเภอเมืองบึงกาฬ จังหวัดบึงกาฬ

ก.ยุทธศาสตร์จังหวัดที่ ๒ พัฒนาโครงสร้างพื้นฐานและเพิ่มขีดความสามารถในการแข่งขันด้านการค้าและการลงทุน

ข.ยุทธศาสตร์การพัฒนาขององค์กรปกครองส่วนท้องถิ่นในเขตจังหวัดที่ ๑ การพัฒนาโครงสร้างพื้นฐาน การผังเมือง การบริหารจัดการน้ำ และส่งเสริมพลังงานทดแทน

๑. ยุทธศาสตร์การพัฒนาด้านโครงสร้างพื้นฐาน

๑.๒ แผนงานอุตสาหกรรมและการโยธา (หมู่ที่ ๒ บ้านชัยบาดาล)

ที่	โครงการ	วัตถุประสงค์	เป้าหมาย (ผลผลิตของ โครงการ)	งบประมาณ					ตัวชี้วัด (KPI)	ผลที่คาดว่าจะ ได้รับ	หน่วยงาน รับผิดชอบ หลัก
				๒๕๖๖ (บาท)	๒๕๖๗ (บาท)	๒๕๖๘ (บาท)	๒๕๖๙ (บาท)	๒๕๗๐ (บาท)			
๑	ก่อสร้างถนน คสล. (ช่วง สวนนางบุญล้น ที่หอคำ - สวนนายสมพงษ์ เข้มศิริ) หมู่ที่ ๒ บ้านชัยบาดาล	เพื่อการคมนาคม สัญจรไปมาสะดวก มากขึ้น	ระยะทาง ๑,๖๐๐ เมตร ตามราย ละเอียดแบบแปลน ที่ ทต.โนนสว่าง กำหนด	๑,๐๐๐,๐๐๐	๑,๐๐๐,๐๐๐	๑,๐๐๐,๐๐๐	-	-	ระยะทางที่ ดำเนินการ เสริมผิวถนน คสล.	ประชาชนสัญจรไป มาสะดวกมากขึ้น	กองช่าง
๒	ก่อสร้างวางท่อระบายน้ำ พร้อมขยายไหล่ทาง คสล. (ช่วงบ้านนายชาติ ฝ่ายพันธ์ - บ้านนายพัชระ แสงกอง มี) หมู่ที่ ๒ บ้านชัยบาดาล	เพื่อการคมนาคม สัญจรไปมาสะดวก และระบายน้ำไม่ให้ ท่วมขัง	ระยะทาง ๘๕ เมตร ตามราย ละเอียดแบบแปลน ที่ ทต.โนนสว่าง กำหนด	๑๔๔,๕๐๐	๑๔๔,๕๐๐	๑๔๔,๕๐๐	-	-	ท่อระบาย น้ำพร้อม ขยายไหล่ ทาง	ประชาชนสัญจรไป มาสะดวกและน้ำ ระบายสะดวกขึ้น	กองช่าง

๒.บัญชีโครงการพัฒนาท้องถิ่น

แบบ ผ. ๐๒/๑

รายละเอียดโครงการพัฒนา

ที่นำมาจากแผนพัฒนาหมู่บ้านและแผนพัฒนาชุมชน

(พ.ศ. ๒๕๖๖ - ๒๕๗๐)

เทศบาลตำบลโนนสว่าง อำเภอเมืองบึงกาฬ จังหวัดบึงกาฬ

ก.ยุทธศาสตร์จังหวัดที่ ๒ พัฒนาโครงสร้างพื้นฐานและเพิ่มขีดความสามารถในการแข่งขันด้านการค้าและการลงทุน

ข.ยุทธศาสตร์การพัฒนาขององค์กรปกครองส่วนท้องถิ่นในเขตจังหวัดที่ ๑ การพัฒนาโครงสร้างพื้นฐาน การผังเมือง การบริหารจัดการน้ำ และส่งเสริมพลังงานทดแทน

๑. ยุทธศาสตร์การพัฒนาด้านโครงสร้างพื้นฐาน

๑.๒ แผนงานอุตสาหกรรมและการโยธา (หมู่ที่ ๒ บ้านชัยบาดาล)

ที่	โครงการ	วัตถุประสงค์	เป้าหมาย (ผลผลิตของโครงการ)	งบประมาณ					ตัวชี้วัด (KPI)	ผลที่คาดว่าจะ ได้รับ	หน่วยงาน รับผิดชอบ หลัก
				๒๕๖๖ (บาท)	๒๕๖๗ (บาท)	๒๕๖๘ (บาท)	๒๕๖๙ (บาท)	๒๕๗๐ (บาท)			
๓	ก่อสร้างวางท่อระบายน้ำ พร้อมขยายไหล่ทาง คสล. (ช่วงบ้านนางประกอบ บัวมี - บ้านนางสมใจ ชัยสุวรรณ) หมู่ที่ ๒ บ้านชัยบาดาล	เพื่อการคมนาคม สัญจรไปมาสะดวก และระบายน้ำไม่ให้ ท่วมขัง	ระยะทาง ๑๐๔ เมตร ตามรายละเอียดแบบ แปลนที่ ทต.โนนสว่าง กำหนด	๑๗๖,๘๐๐	๑๗๖,๘๐๐	๑๗๖,๘๐๐	-	-	ท่อระบาย น้ำพร้อม ขยายไหล่ ทาง	ประชาชนสัญจร ไปมาสะดวก และน้ำระบาย สะดวกขึ้น	กองช่าง
๔	ก่อสร้างวางท่อระบายน้ำ พร้อมขยายไหล่ทาง คสล. (ช่วงบ้านนายประสงค์ เพียรพันธ์ - บ้านนายทอง อาจ สิงห์ขมภู) หมู่ที่ ๒ บ้านชัยบาดาล	เพื่อการคมนาคม สัญจรไปมาสะดวก และระบายน้ำไม่ให้ ท่วมขัง	ระยะทาง ๑๕๐ เมตร ตามรายละเอียดแบบ แปลนที่ ทต.โนนสว่าง กำหนด	-	๑๒๐,๐๐๐	๑๒๐,๐๐๐	-	-	ท่อระบาย น้ำพร้อม ขยายไหล่ ทาง	ประชาชนสัญจร ไปมาสะดวก และน้ำระบาย สะดวกขึ้น	กองช่าง

๒.บัญชีโครงการพัฒนาท้องถิ่น

แบบ ผ. ๐๒/๑

รายละเอียดโครงการพัฒนา
ที่นำมาจากแผนพัฒนาหมู่บ้านและแผนพัฒนาชุมชน
(พ.ศ. ๒๕๖๖ - ๒๕๗๐)

เทศบาลตำบลโนนสว่าง อำเภอเมืองบึงกาฬ จังหวัดบึงกาฬ

ก.ยุทธศาสตร์จังหวัดที่ ๒ พัฒนาโครงสร้างพื้นฐานและเพิ่มขีดความสามารถในการแข่งขันด้านการค้าและการลงทุน

ข.ยุทธศาสตร์การพัฒนาขององค์กรปกครองส่วนท้องถิ่นในเขตจังหวัดที่ ๑ การพัฒนาโครงสร้างพื้นฐาน การผังเมือง การบริหารจัดการน้ำ และส่งเสริมพลังงานทดแทน

๑. ยุทธศาสตร์การพัฒนาด้านโครงสร้างพื้นฐาน

๑.๒ แผนงานอุตสาหกรรมและการโยธา (หมู่ที่ ๒ บ้านชัยบาดาล)

ที่	โครงการ	วัตถุประสงค์	เป้าหมาย (ผลผลิตของ โครงการ)	งบประมาณ					ตัวชี้วัด (KPI)	ผลที่คาดว่าจะ ได้รับ	หน่วยงาน รับผิดชอบ หลัก
				๒๕๖๖ (บาท)	๒๕๖๗ (บาท)	๒๕๖๘ (บาท)	๒๕๖๙ (บาท)	๒๕๗๐ (บาท)			
๕	ก่อสร้างวางท่อระบายน้ำพร้อม ขยายไหล่ทาง คสล.(ช่วงบ้าน นางสำลี เข็มศิริ - บ้านนายบุญ รอด สิมลี) หมู่ที่ ๒ บ้านชัย บาดาล	เพื่อการคมนาคม สัญจรไปมาสะดวก และระบายน้ำไม่ให้ ท่วมขัง	ระยะทาง ๑๐๓ เมตร ตามราย ละเอียดแบบแปลนที่ ทต.โนนสว่างกำหนด	-	-	๑๑๐,๐๐๐	๑๑๐,๐๐๐	-	ท่อระบาย น้ำพร้อม ขยายไหล่ ทาง	ประชาชนสัญจร ไปมาสะดวก และน้ำระบาย สะดวกขึ้น	กองช่าง
๖	ก่อสร้างวางท่อระบายน้ำพร้อม ขยายไหล่ทาง คสล.(ช่วงบ้าน นายบุญชู สมบัวคุ) หมู่ที่ ๒ บ้านชัยบาดาล	เพื่อการคมนาคม สัญจรไปมาสะดวก และระบายน้ำไม่ให้ ท่วมขัง	ระยะทาง ๓๓๕ เมตร ตามราย ละเอียดแบบ แปลนที่ ทต.โนนสว่าง กำหนด	-	-	๓๐๐,๐๐๐	๓๐๐,๐๐๐	-	ท่อระบาย น้ำพร้อม ขยายไหล่ ทาง	ประชาชนสัญจร ไปมาสะดวก และน้ำระบาย สะดวกขึ้น	กองช่าง
๗	ก่อสร้างวางท่อระบายน้ำพร้อม ขยายไหล่ทาง คสล.(สายบ้าน นายคำ อะภัย - บ้านนายวิเชียร จันเหลือ) หมู่ที่ ๒ บ้านชัย บาดาล	เพื่อการคมนาคม สัญจรไปมาสะดวก และระบายน้ำไม่ให้ ท่วมขัง	ระยะทาง ๑๒๐ เมตร กว้าง ๕ เมตร ตาม ราย ละเอียดแบบ แปลนที่ ทต.โนนสว่าง กำหนด	-	-	-	๓๓๐,๐๐๐	๓๓๐,๐๐๐	ท่อระบาย น้ำพร้อม ขยายไหล่ ทาง	ประชาชนสัญจร ไปมาสะดวก และน้ำระบาย สะดวกขึ้น	กองช่าง

๒.บัญชีโครงการพัฒนาท้องถิ่น

แบบ ผ. ๐๒/๑

รายละเอียดโครงการพัฒนา

ที่นำมาจากแผนพัฒนาหมู่บ้านและแผนพัฒนาชุมชน

(พ.ศ. ๒๕๖๖ – ๒๕๗๐)

เทศบาลตำบลโนนสว่าง อำเภอเมืองบึงกาฬ จังหวัดบึงกาฬ

ก.ยุทธศาสตร์จังหวัดที่ ๒ พัฒนาโครงสร้างพื้นฐานและเพิ่มขีดความสามารถในการแข่งขันด้านการค้าและการลงทุน

ข.ยุทธศาสตร์การพัฒนาขององค์กรปกครองส่วนท้องถิ่นในเขตจังหวัดที่ ๑ การพัฒนาโครงสร้างพื้นฐาน การผังเมือง การบริหารจัดการน้ำ และส่งเสริมพลังงานทดแทน

๑. ยุทธศาสตร์การพัฒนาด้านโครงสร้างพื้นฐาน

๑.๒ แผนงานอุตสาหกรรมและการโยธา (หมู่ที่ ๒ บ้านชัยบาดาล)

ที่	โครงการ	วัตถุประสงค์	เป้าหมาย (ผลผลิตของ โครงการ)	งบประมาณ					ตัวชี้วัด (KPI)	ผลที่คาดว่าจะ ได้รับ	หน่วยงาน รับผิดชอบ หลัก
				๒๕๖๖ (บาท)	๒๕๖๗ (บาท)	๒๕๖๘ (บาท)	๒๕๖๙ (บาท)	๒๕๗๐ (บาท)			
๘	ก่อสร้างวางท่อระบายน้ำ พร้อมขยายไหล่ทาง คสล.(สาย บ้านนางประกอบ บัวมี – บ้านนางอุทัย เข็มศิริ) หมู่ที่ ๒ บ้านชัยบาดาล	เพื่อการคมนาคม สัญจรไปมาสะดวก และระบายน้ำไม่ให้ ท่วมขัง	ระยะทาง ๑๒๐ เมตร กว้าง ๕ เมตร ตามราย ละเอียดแบบแปลนที่ ทต.โนนสว่างกำหนด	-	-	๔๒๕,๐๐๐	๔๒๕,๐๐๐	-	ท่อระบายน้ำ พร้อมขยาย ไหล่ทาง	ประชาชนสัญจร ไปมาสะดวก และน้ำระบาย สะดวกขึ้น	กองช่าง
๙	ก่อสร้างวางระบายน้ำ (ตัวยู) (ช่วงบ้านนายชาติ ผายพันธ์ – บ้านนางวันลี สิมลี) หมู่ที่ ๒ บ้านชัยบาดาล	เพื่อการคมนาคม สัญจรไปมาสะดวก และระบายน้ำไม่ให้ ท่วมขัง	ระยะทาง ๑๐๐ เมตร ตามรายละเอียด แบบแปลนที่ ทต.โนน สว่างกำหนด	-	-		๑๐๐,๐๐๐	๑๐๐,๐๐๐	ท่อระบายน้ำ พร้อมขยาย ไหล่ทาง	ประชาชนสัญจร ไปมาสะดวก และน้ำระบาย สะดวกขึ้น	กองช่าง
๑๐	ปรับปรุง/ซ่อมแซม ถนน คสล. (ช่วงบ้านนายถาวร อภัย - บ้านนายสุกัน เดชบุญ) หมู่ที่ ๒ บ้านชัยบาดาล	เพื่อการคมนาคม สัญจรไปมาสะดวก และปลอดภัย	ระยะทาง ๙๐ เมตร ตามรายละเอียดแบบ แปลนที่ ทต.โนนสว่าง กำหนด	-	-	-	๙๐,๐๐๐	๙๐,๐๐๐	ปรับปรุง/ซ่อม แซม ถนน คสล. ระยะ ทาง ๙๐ เมตร	ประชาชนสัญจร ไปมาสะดวก และปลอดภัย มากขึ้น	กองช่าง
รวม	๑๐ โครงการ			๑,๓๒๑,๓๐๐	๑,๔๔๑,๓๐๐	๒,๒๗๖,๓๐๐	๑,๓๕๕,๐๐๐	๕๒๐,๐๐๐			

๒.บัญชีโครงการพัฒนาท้องถิ่น

แบบ ผ. ๐๒/๑

รายละเอียดโครงการพัฒนา

ที่นำมาจากแผนพัฒนาหมู่บ้านและแผนพัฒนาชุมชน

(พ.ศ. ๒๕๖๖ – ๒๕๗๐)

เทศบาลตำบลโนนสว่าง อำเภอเมืองบึงกาฬ จังหวัดบึงกาฬ

ก.ยุทธศาสตร์จังหวัดที่ ๒ พัฒนาโครงสร้างพื้นฐานและเพิ่มขีดความสามารถในการแข่งขันด้านการค้าและการลงทุน

ข.ยุทธศาสตร์การพัฒนาขององค์กรปกครองส่วนท้องถิ่นในเขตจังหวัดที่ ๑ การพัฒนาโครงสร้างพื้นฐาน การผังเมือง การบริหารจัดการน้ำ และส่งเสริมพลังงานทดแทน

๑. ยุทธศาสตร์การพัฒนาด้านโครงสร้างพื้นฐาน

๑.๒ แผนงานอุตสาหกรรมและการโยธา (หมู่ที่ ๓ บ้านสรรทวี)

ที่	โครงการ	วัตถุประสงค์	เป้าหมาย (ผลผลิตของโครงการ)	งบประมาณ					ตัวชี้วัด (KPI)	ผลที่คาดว่าจะได้รับ	หน่วยงาน รับผิดชอบ หลัก
				๒๕๖๖ (บาท)	๒๕๖๗ (บาท)	๒๕๖๘ (บาท)	๒๕๖๙ (บาท)	๒๕๗๐ (บาท)			
๑	ก่อสร้างวางท่อระบายน้ำพร้อมบ่อพัก (ช่วงบ้าน น.ส.นิภาพร ม่วงแก้ว - หลังบ้านนาย ศิลป์ชัย สุทธิประภา) หมู่ที่ ๓ บ้านสรรทวี	เพื่อการคมนาคม สัญจรไปมาสะดวก และระบายน้ำไม่ให้เกิดท่วมขัง	ระยะทาง ๑๕๐ เมตร ตามรายละเอียดแบบแปลนที่ ทต.โนนสว่าง กำหนด	-	-	๑๐๐,๐๐๐	๑๐๐,๐๐๐	-	ท่อระบายน้ำพร้อมขยายใหญ่ทาง	ประชาชนสัญจรไปมาสะดวกและน้ำระบายสะดวกขึ้น	กองช่าง
๒	ก่อสร้างวางท่อระบายน้ำ (ช่วงสี่แยกบ้านนาย ประสาร บุตรพรม - บ้านแดง ชาวชอบ) หมู่ที่ ๓ บ้านสรรทวี	เพื่อการคมนาคม สัญจรไปมาสะดวก และระบายน้ำไม่ให้เกิดท่วมขัง	ระยะทางยาว ๕๐ เมตร ตามรายละเอียดแบบแปลนที่ ทต.โนนสว่าง กำหนด	-	-	๗๐,๐๐๐	๗๐,๐๐๐	-	ท่อระบายน้ำพร้อมขยายใหญ่ทาง	ประชาชนสัญจรไปมาสะดวกและน้ำระบายสะดวกขึ้น	กองช่าง

๒.บัญชีโครงการพัฒนาท้องถิ่น

แบบ ผ. ๐๒/๑

รายละเอียดโครงการพัฒนา
ที่นำมาจากแผนพัฒนาหมู่บ้านและแผนพัฒนาชุมชน
(พ.ศ. ๒๕๖๖ - ๒๕๗๐)

เทศบาลตำบลโนนสว่าง อำเภอเมืองบึงกาฬ จังหวัดบึงกาฬ

ก.ยุทธศาสตร์จังหวัดที่ ๒ พัฒนาโครงสร้างพื้นฐานและเพิ่มขีดความสามารถในการแข่งขันด้านการค้าและการลงทุน

ข.ยุทธศาสตร์การพัฒนาขององค์กรปกครองส่วนท้องถิ่นในเขตจังหวัดที่ ๑ การพัฒนาโครงสร้างพื้นฐาน การผังเมือง การบริหารจัดการน้ำ และส่งเสริมพลังงานทดแทน

๑. ยุทธศาสตร์การพัฒนาด้านโครงสร้างพื้นฐาน

๑.๒ แผนงานอุตสาหกรรมและการโยธา (หมู่ที่ ๓ บ้านสรรทิว)

ที่	โครงการ	วัตถุประสงค์	เป้าหมาย (ผลผลิตของ โครงการ)	งบประมาณ					ตัวชี้วัด (KPI)	ผลที่คาดว่าจะได้รับ	หน่วยงาน รับผิดชอบ หลัก
				๒๕๖๖ (บาท)	๒๕๖๗ (บาท)	๒๕๖๘ (บาท)	๒๕๖๙ (บาท)	๒๕๗๐ (บาท)			
๓	ก่อสร้างวางท่อระบายน้ำพร้อมขยายไหล่ทาง (ช่วงบ้านนายสมหมาย คนกล้า - สามแยกหน้าเทศบาลตำบลโนนสว่าง) หมู่ที่ ๓ บ้านสรรทิว	เพื่อการคมนาคมสัญจรไปมาสะดวกและระบายน้ำไม่ให้เกิดท่วมขัง	ระยะทาง ๒๐๐ เมตร ตามรายละเอียดแบบแปลนที่ ทต.โนนสว่าง กำหนด	-	๒๐๐,๐๐๐	๒๐๐,๐๐๐	-	-	ท่อระบายน้ำพร้อมขยายไหล่ทาง	ประชาชนสัญจรไปมาสะดวกและน้ำระบายสะดวกขึ้น	กองช่าง
๔	ก่อสร้างวางท่อระบายน้ำ (ช่วงสามแยกบ้านนายประเสริฐ สุดสนธิ์ - สามแยกหน้าเทศบาลตำบลโนนสว่าง) หมู่ที่ ๓ บ้านสรรทิว	เพื่อการคมนาคมสัญจรไปมาสะดวกและระบายน้ำไม่ให้เกิดท่วมขัง	ระยะทางยาว ๒๐๐ เมตร ตามรายละเอียดแบบแปลนที่ ทต.โนนสว่างกำหนด	๒๐๐,๐๐๐	๒๐๐,๐๐๐	-	-	-	ท่อระบายน้ำพร้อมขยายไหล่ทาง	ประชาชนสัญจรไปมาสะดวกและน้ำระบายสะดวกขึ้น	กองช่าง

๒.บัญชีโครงการพัฒนาท้องถิ่น

รายละเอียดโครงการพัฒนา

ที่นำมาจากแผนพัฒนาหมู่บ้านและแผนพัฒนาชุมชน

(พ.ศ. ๒๕๖๖ – ๒๕๗๐)

เทศบาลตำบลโนนสว่าง อำเภอเมืองบึงกาฬ จังหวัดบึงกาฬ

ก.ยุทธศาสตร์จังหวัดที่ ๒ พัฒนาโครงสร้างพื้นฐานและเพิ่มขีดความสามารถในการแข่งขันด้านการค้าและการลงทุน

ข.ยุทธศาสตร์การพัฒนาขององค์กรปกครองส่วนท้องถิ่นในเขตจังหวัดที่ ๑ การพัฒนาโครงสร้างพื้นฐาน การผังเมือง การบริหารจัดการน้ำ และส่งเสริมพลังงานทดแทน

๑. ยุทธศาสตร์การพัฒนาด้านโครงสร้างพื้นฐาน

๑.๒ แผนงานอุตสาหกรรมและการโยธา (หมู่ที่ ๓ บ้านสรรทวี)

ที่	โครงการ	วัตถุประสงค์	เป้าหมาย (ผลผลิตของ โครงการ)	งบประมาณ					ตัวชี้วัด (KPI)	ผลที่คาดว่าจะ ได้รับ	หน่วยงาน รับผิดชอบ หลัก
				๒๕๖๖ (บาท)	๒๕๖๗ (บาท)	๒๕๖๘ (บาท)	๒๕๖๙ (บาท)	๒๕๗๐ (บาท)			
๕	ก่อสร้างวางท่อระบายน้ำพร้อม ขยายไหล่ทาง (ช่วงบ้านนาย สมหมาย คนล้ำ – บ้านนางวัน จักร ประชุมสาย) หมู่ที่ ๓ บ้านสรรทวี	เพื่อการคมนาคม สัญจรไปมาสะดวกและ ระบายน้ำไม่ให้เกิดท่วมขัง	ระยะทางยาว ๑๐๐ เมตร ตามราย ละเอียดแบบแปลนที่ ทต.โนนสว่างกำหนด	๑๗๐,๐๐๐	๑๗๐,๐๐๐	๑๗๐,๐๐๐	-	-	ท่อระบายน้ำ พร้อมขยายไหล่ ทาง	ประชาชนสัญจร ไปมาสะดวก และน้ำระบาย สะดวกขึ้น	กองช่าง
๖	เสริมผิวถนน คสล. (ช่วงบ้าน น.ส.นิภาพร ม่วงแก้ว - บ้าน นางสา เสถียรขันต์) หมู่ที่ ๓ บ้านสรรทวี	เพื่อการคมนาคม สัญจรไปมาสะดวกมาก ขึ้น	ระยะทาง ๑๐๐ เมตร ตามรายละเอียดแบบ แปลนที่ ทต.โนนสว่าง กำหนด	๑๐๐,๐๐๐	๑๐๐,๐๐๐	-	-	-	ระยะทางที่ ดำเนินการเสริม ผิวถนน คสล.	ประชาชนสัญจร ไปมาสะดวก มากขึ้น	กองช่าง
๗	เสริมผิวถนน คสล. (ช่วงบ้าน นายนิยม คำผาย – บ้านนาง อุตร หลานวงศ์) หมู่ที่ ๓ บ้าน สรรทวี	เพื่อการคมนาคม สัญจรไปมาสะดวกมาก ขึ้น	ระยะทาง ๑๐๐ เมตร ตามรายละเอียดแบบ แปลนที่ ทต.โนนสว่าง กำหนด	-	๑๐๐,๐๐๐	๑๐๐,๐๐๐	-	-	ระยะทางที่ ดำเนินการเสริม ผิวถนน คสล.	ประชาชนสัญจร ไปมาสะดวก มากขึ้น	กองช่าง

๒.บัญชีโครงการพัฒนาท้องถิ่น

แบบ ผ. ๐๒/๑

รายละเอียดโครงการพัฒนา
ที่นำมาจากแผนพัฒนาหมู่บ้านและแผนพัฒนาชุมชน
(พ.ศ. ๒๕๖๖ - ๒๕๗๐)

เทศบาลตำบลโนนสว่าง อำเภอเมืองบึงกาฬ จังหวัดบึงกาฬ

ก.ยุทธศาสตร์จังหวัดที่ ๒ พัฒนาโครงสร้างพื้นฐานและเพิ่มขีดความสามารถในการแข่งขันด้านการค้าและการลงทุน

ข.ยุทธศาสตร์การพัฒนาขององค์กรปกครองส่วนท้องถิ่นในเขตจังหวัดที่ ๑ การพัฒนาโครงสร้างพื้นฐาน การผังเมือง การบริหารจัดการน้ำ และส่งเสริมพลังงานทดแทน

๑. ยุทธศาสตร์การพัฒนาด้านโครงสร้างพื้นฐาน

๑.๒ แผนงานอุตสาหกรรมและการโยธา (หมู่ที่ ๓ บ้านสรรทวิ)

ที่	โครงการ	วัตถุประสงค์	เป้าหมาย (ผลผลิตของ โครงการ)	งบประมาณ					ตัวชี้วัด (KPI)	ผลที่คาดว่าจะได้รับ	หน่วยงาน รับผิดชอบ หลัก
				๒๕๖๖ (บาท)	๒๕๖๗ (บาท)	๒๕๖๘ (บาท)	๒๕๖๙ (บาท)	๒๕๗๐ (บาท)			
๘	ปรับปรุง/ซ่อมแซมถนนลูกรัง (ช่วงสวนยางพารา นายคำตรง พรมบิน - สวนยางพารา นาง จุฬาลักษณ์ แก้วสะอาด) หมู่ที่ ๓ บ้านสรรทวิ	เพื่อการคมนาคม สัญจรไปมาสะดวก และการขนส่ง ผลผลิตการเกษตร รวดเร็ว	ระยะทาง ๒,๐๐๐ เมตร กว้าง ๔ เมตร ตามรายละเอียด แบบแปลนที่ ทต. โนนสว่างกำหนด	-	-	๒๐๐,๐๐๐	๒๐๐,๐๐๐	๒๐๐,๐๐๐	ระยะทางที่ ดำเนินการ ปรับปรุง ซ่อมแซมถนน ลูกรัง	ประชาชนใช้สัญจร ไป-มาสะดวก ลด ต้นทุนการผลิต	กองช่าง
๙	ปรับปรุง/ซ่อมแซมถนนลูกรัง (ช่วงสวนยางพารา นายจันทร์ ทิมาบุตร - สวนยางพารา น.ส. กรรณิกา ม่วงแก้ว) หมู่ที่ ๓ บ้านสรรทวิ	เพื่อการคมนาคม สัญจรไปมาสะดวก และการขนส่ง ผลผลิตการเกษตร รวดเร็ว	ระยะทาง ๒,๐๐๐ เมตร กว้าง ๔ เมตร ตามรายละเอียด แบบแปลนที่ ทต. โนนสว่างกำหนด	-	-	๒๐๐,๐๐๐	๒๐๐,๐๐๐	๒๐๐,๐๐๐	ระยะทางที่ ดำเนินการ ปรับปรุง ซ่อมแซมถนน ลูกรัง	ประชาชนใช้สัญจร ไป-มาสะดวก ลด ต้นทุนการผลิต	กองช่าง
รวม	๙ โครงการ			๔๗๐,๐๐๐	๗๗๐,๐๐๐	๑,๘๔๐,๐๐๐	๕๗๐,๐๐๐	๔๐๐,๐๐๐			

๒.บัญชีโครงการพัฒนาท้องถิ่น

รายละเอียดโครงการพัฒนา
ที่นำมาจากแผนพัฒนาหมู่บ้านและแผนพัฒนาชุมชน
(พ.ศ. ๒๕๖๖ - ๒๕๗๐)

เทศบาลตำบลโนนสว่าง อำเภอเมืองบึงกาฬ จังหวัดบึงกาฬ

ก.ยุทธศาสตร์จังหวัดที่ ๒ พัฒนาโครงสร้างพื้นฐานและเพิ่มขีดความสามารถในการแข่งขันด้านการค้าและการลงทุน

ข.ยุทธศาสตร์การพัฒนาขององค์กรปกครองส่วนท้องถิ่นในเขตจังหวัดที่ ๑ การพัฒนาโครงสร้างพื้นฐาน การผังเมือง การบริหารจัดการน้ำ และส่งเสริมพลังงานทดแทน

๑. ยุทธศาสตร์การพัฒนาด้านโครงสร้างพื้นฐาน

๑.๒ แผนงานอุตสาหกรรมและการโยธา (หมู่ที่ ๔ บ้านนาดี)

ที่	โครงการ	วัตถุประสงค์	เป้าหมาย (ผลผลิตของโครงการ)	งบประมาณ					ตัวชี้วัด (KPI)	ผลที่คาดว่าจะได้รับ	หน่วยงาน รับผิดชอบ หลัก
				๒๕๖๖ (บาท)	๒๕๖๗ (บาท)	๒๕๖๘ (บาท)	๒๕๖๙ (บาท)	๒๕๗๐ (บาท)			
๑	ก่อสร้างถนน คสล. (ช่วงบ้านนายการ ลุสุข - วัดโนนงามคามวสีฯ) หมู่ที่ ๔ บ้านนาดี	เพื่อการคมนาคม สัญจรไปมาสะดวก มากขึ้น	ระยะทาง ๓๕๐ เมตร ตามรายละเอียดแบบ แปลนที่ ทต.โนนสว่าง กำหนด	๙๖๒,๕๐๐	๙๖๒,๕๐๐	๙๖๒,๕๐๐	๙๖๒,๕๐๐	๙๖๒,๕๐๐	ระยะทางที่ ดำเนินการ ก่อสร้าง	ประชาชนสัญจรไป มาสะดวกมากขึ้น	กองช่าง
๒	ก่อสร้างรางระบายน้ำ พร้อมบ่อพัก (ช่วงบ้าน นางหนูเลียน แก้วล้วน - บ้านนายดอน โคตร พรม) หมู่ที่ ๔ บ้านนาดี	เพื่อการคมนาคม สัญจรไปมาสะดวก และระบายน้ำไม่ให้ ท่วมขัง	ระยะทาง ๒๕๐ เมตร ตามรายละเอียดแบบ แปลนที่ ทต.โนนสว่าง กำหนด	-	-	๒๐๐,๐๐๐	๒๐๐,๐๐๐	๒๐๐,๐๐๐	ท่อระบาย น้ำพร้อม ขยายไหล่ ทาง	ประชาชนสัญจรไป มาสะดวกและน้ำ ระบายสะดวกขึ้น	กองช่าง

๒.บัญชีโครงการพัฒนาท้องถิ่น

รายละเอียดโครงการพัฒนา
ที่นำมาจากแผนพัฒนาหมู่บ้านและแผนพัฒนาชุมชน
(พ.ศ. ๒๕๖๖ - ๒๕๗๐)

เทศบาลตำบลโนนสว่าง อำเภอเมืองบึงกาฬ จังหวัดบึงกาฬ

ก.ยุทธศาสตร์จังหวัดที่ ๒ พัฒนาโครงสร้างพื้นฐานและเพิ่มขีดความสามารถในการแข่งขันด้านการค้าและการลงทุน

ข.ยุทธศาสตร์การพัฒนาขององค์กรปกครองส่วนท้องถิ่นในเขตจังหวัดที่ ๑ การพัฒนาโครงสร้างพื้นฐาน การผังเมือง การบริหารจัดการน้ำ และส่งเสริมพลังงานทดแทน

๑. ยุทธศาสตร์การพัฒนาด้านโครงสร้างพื้นฐาน

๑.๒ แผนงานอุตสาหกรรมและการโยธา (หมู่ที่ ๔ บ้านนาดี)

ที่	โครงการ	วัตถุประสงค์	เป้าหมาย (ผลผลิตของ โครงการ)	งบประมาณ					ตัวชี้วัด (KPI)	ผลที่คาดว่าจะได้รับ	หน่วยงาน รับผิดชอบ หลัก
				๒๕๖๖ (บาท)	๒๕๖๗ (บาท)	๒๕๖๘ (บาท)	๒๕๖๙ (บาท)	๒๕๗๐ (บาท)			
๓	ก่อสร้างรางระบายน้ำ พร้อมบ่อพัก (ช่วงบ้าน นายอุทัย ผ่านวงค์ - บ้าน นางจันทร์ สังกะสี) หมู่ที่ ๔ บ้านนาดี	เพื่อการคมนาคม สัญจรไปมาสะดวก และระบายน้ำไม่ให้ ท่วมขัง	ระยะทาง ๑๕๐ เมตร ตาม รายละเอียดแบบ แปลนที่ ทต.โนน สว่างกำหนด	๑๕๐,๐๐๐	๑๕๐,๐๐๐	-	-	-	ท่อระบาย น้ำพร้อม ขยายไหล่ ทาง	ประชาชนสัญจรไป มาสะดวกและน้ำ ระบายสะดวกขึ้น	กองช่าง
๔	ก่อสร้างรางระบายน้ำ พร้อมบ่อพัก (ช่วงศูนย์ พัฒนาเด็กเล็กบ้านนาดี - สวนยางนางลัดดา ดวงเลิศ) หมู่ที่ ๔ บ้าน นาดี	เพื่อการคมนาคม สัญจรไปมาสะดวก และระบายน้ำไม่ให้ ท่วมขัง	ระยะทาง ๒๐๐ เมตร ตาม รายละเอียดแบบ แปลนที่ ทต.โนน สว่างกำหนด	-	-	๒๐๐,๐๐๐	๒๐๐,๐๐๐	-	ท่อระบาย น้ำพร้อม ขยายไหล่ ทาง	ประชาชนสัญจรไป มาสะดวกและน้ำ ระบายสะดวกขึ้น	กองช่าง

๒. บัญชีโครงการพัฒนาท้องถิ่น

รายละเอียดโครงการพัฒนา
ที่นำมาจากแผนพัฒนาหมู่บ้านและแผนพัฒนาชุมชน
(พ.ศ. ๒๕๖๖ - ๒๕๗๐)

เทศบาลตำบลโนนสว่าง อำเภอเมืองบึงกาฬ จังหวัดบึงกาฬ

ก. ยุทธศาสตร์จังหวัดที่ ๒ พัฒนาโครงสร้างพื้นฐานและเพิ่มขีดความสามารถในการแข่งขันด้านการค้าและการลงทุน

ข. ยุทธศาสตร์การพัฒนาขององค์กรปกครองส่วนท้องถิ่นในเขตจังหวัดที่ ๑ การพัฒนาโครงสร้างพื้นฐาน การผังเมือง การบริหารจัดการน้ำ และส่งเสริมพลังงานทดแทน

๑. ยุทธศาสตร์การพัฒนาด้านโครงสร้างพื้นฐาน

๑.๒ แผนงานอุตสาหกรรมและการโยธา (หมู่ที่ ๔ บ้านนาดี)

ที่	โครงการ	วัตถุประสงค์	เป้าหมาย (ผลผลิตของ โครงการ)	งบประมาณ					ตัวชี้วัด (KPI)	ผลที่คาดว่าจะได้รับ	หน่วยงาน รับผิดชอบ หลัก
				๒๕๖๖ (บาท)	๒๕๖๗ (บาท)	๒๕๖๘ (บาท)	๒๕๖๙ (บาท)	๒๕๗๐ (บาท)			
๕	ก่อสร้างรางระบายน้ำพร้อมบ่อพัก (ช่วงบ้านนายสิงห์สุขวัน - บ้านนางทองมีสมประสงค์) หมู่ที่ ๔ บ้านนาดี	เพื่อการคมนาคมสัญจรไปมาสะดวกและระบายน้ำไม่ให้เกิดท่วมขัง	ระยะทาง ๑๕๐ เมตร ตามรายละเอียดแบบแปลนที่ ทต.โนนสว่าง กำหนด	-	๑๕๐,๐๐๐	๑๕๐,๐๐๐	-	-	ท่อระบายน้ำพร้อมขยายไหล่ทาง	ประชาชนสัญจรไปมาสะดวกและน้ำระบายสะดวกขึ้น	กองช่าง
๖	ก่อสร้างรางระบายน้ำ (ช่วงบ้านนายเทพพิทักษ์ วงชาลี - บ้านนางอรุณญาบุญฤทธิ์) หมู่ที่ ๔ บ้านนาดี	เพื่อการคมนาคมสัญจรไปมาสะดวกและระบายน้ำไม่ให้เกิดท่วมขัง	ระยะทาง ๒๐๐ เมตร ตามรายละเอียดแบบแปลนที่ ทต.โนนสว่าง กำหนด	-	-	๓๔๐,๐๐๐	๓๔๐,๐๐๐	-	ท่อระบายน้ำพร้อมขยายไหล่ทาง	ประชาชนสัญจรไปมาสะดวกและน้ำระบายสะดวกขึ้น	กองช่าง

๒.บัญชีโครงการพัฒนาท้องถิ่น

รายละเอียดโครงการพัฒนา

ที่นำมาจากแผนพัฒนาหมู่บ้านและแผนพัฒนาชุมชน

(พ.ศ. ๒๕๖๖ – ๒๕๗๐)

เทศบาลตำบลโนนสว่าง อำเภอเมืองบึงกาฬ จังหวัดบึงกาฬ

ก.ยุทธศาสตร์จังหวัดที่ ๒ พัฒนาโครงสร้างพื้นฐานและเพิ่มขีดความสามารถในการแข่งขันด้านการค้าและการลงทุน

ข.ยุทธศาสตร์การพัฒนาขององค์กรปกครองส่วนท้องถิ่นในเขตจังหวัดที่ ๑ การพัฒนาโครงสร้างพื้นฐาน การผังเมือง การบริหารจัดการน้ำ และส่งเสริมพลังงานทดแทน

๑. ยุทธศาสตร์การพัฒนาด้านโครงสร้างพื้นฐาน

๑.๒ แผนงานอุตสาหกรรมและการโยธา (หมู่ที่ ๔ บ้านนาดี)

ที่	โครงการ	วัตถุประสงค์	เป้าหมาย (ผลผลิตของ โครงการ)	งบประมาณ					ตัวชี้วัด (KPI)	ผลที่คาดว่าจะ ได้รับ	หน่วยงาน รับผิดชอบ หลัก
				๒๕๖๖ (บาท)	๒๕๖๗ (บาท)	๒๕๖๘ (บาท)	๒๕๖๙ (บาท)	๒๕๗๐ (บาท)			
๗	ก่อสร้างรางระบายน้ำพร้อมบ่อพัก (ช่วงบ้านนางจันทร์กรหลักชัย - บ้านนายแสวงสุวรรณ) หมู่ที่ ๔ บ้านนาดี	เพื่อการคมนาคม สัญจรไปมาสะดวก และระบายน้ำ ไม่ให้ท่วมขัง	ระยะทาง ๑๕๐ เมตร ตามรายละเอียดแบบแปลนที่ ทต.โนนสว่างกำหนด	-	-	-	๕๐๐,๐๐๐	๕๐๐,๐๐๐	ท่อระบาย น้ำพร้อม ขยายไหล่ ทาง	ประชาชนสัญจร ไปมาสะดวกและ น้ำระบายสะดวก ขึ้น	กองช่าง
๘	ก่อสร้างรางระบายน้ำพร้อมบ่อพัก (ช่วงนายอินตาสิ่งหทัย - บ้านนายสมโภชสวนดี) หมู่ที่ ๔ บ้านนาดี	เพื่อการคมนาคม สัญจรไปมาสะดวก และระบายน้ำ ไม่ให้ท่วมขัง	ระยะทาง ๒๐๐ เมตร ตามรายละเอียดแบบแปลนที่ ทต.โนนสว่างกำหนด	-	-	๒๐๐,๐๐๐	๒๐๐,๐๐๐	-	ท่อระบาย น้ำพร้อม ขยายไหล่ ทาง	ประชาชนสัญจร ไปมาสะดวกและ น้ำระบายสะดวก ขึ้น	กองช่าง
๙	ก่อสร้างรางระบายน้ำพร้อมบ่อพัก (ช่วงบ้านนายประสารบุตรพรม - บ้านนางสง่าจวนโสม) หมู่ที่ ๔ บ้านนาดี	เพื่อการคมนาคม สัญจรไปมาสะดวก และระบายน้ำ ไม่ให้ท่วมขัง	ระยะทาง ๑๐๐ เมตร ตามรายละเอียดแบบแปลนที่ ทต.โนนสว่างกำหนด	-	-	๑๐๐,๐๐๐	๑๐๐,๐๐๐	๑๐๐,๐๐๐	ท่อระบาย น้ำพร้อม ขยายไหล่ ทาง	ประชาชนสัญจร ไปมาสะดวกและ น้ำระบายสะดวก ขึ้น	กองช่าง
รวม	๙ โครงการ			๑,๑๑๒,๕๐๐	๑,๒๖๒,๕๐๐	๒,๑๕๒,๕๐๐	๒,๕๐๒,๕๐๐	๑,๗๖๒,๕๐๐			

๒.บัญชีโครงการพัฒนาท้องถิ่น

รายละเอียดโครงการพัฒนา
ที่นำมาจากแผนพัฒนาหมู่บ้านและแผนพัฒนาชุมชน
(พ.ศ. ๒๕๖๖ – ๒๕๗๐)

เทศบาลตำบลโนนสว่าง อำเภอเมืองบึงกาฬ จังหวัดบึงกาฬ

ก.ยุทธศาสตร์จังหวัดที่ ๒ พัฒนาโครงสร้างพื้นฐานและเพิ่มขีดความสามารถในการแข่งขันด้านการค้าและการลงทุน

ข.ยุทธศาสตร์การพัฒนาขององค์กรปกครองส่วนท้องถิ่นในเขตจังหวัดที่ ๑ การพัฒนาโครงสร้างพื้นฐาน การผังเมือง การบริหารจัดการน้ำ และส่งเสริมพลังงานทดแทน

๑. ยุทธศาสตร์การพัฒนาด้านโครงสร้างพื้นฐาน

๑.๒ แผนงานอุตสาหกรรมและการโยธา (หมู่ที่ ๕ บ้านดอนปอ)

ที่	โครงการ	วัตถุประสงค์	เป้าหมาย (ผลผลิตของโครงการ)	งบประมาณ					ตัวชี้วัด (KPI)	ผลที่คาดว่าจะได้รับ	หน่วยงาน รับผิดชอบ หลัก
				๒๕๖๖ (บาท)	๒๕๖๗ (บาท)	๒๕๖๘ (บาท)	๒๕๖๙ (บาท)	๒๕๗๐ (บาท)			
๑	ก่อสร้างถนน คสล. (ช่วงบ้านนายสุทธิพน เคลือวัลย์ – บ้านนายบุญชู เต็มเปี่ยม) หมู่ที่ ๕ บ้านดอนปอ	เพื่อการคมนาคม สัญจรไปมาสะดวก มากขึ้น	ระยะทาง ๕๐ เมตร ตามรายละเอียดแบบ แปลนที่ ทต.โนนสว่าง กำหนด	๕๐,๐๐๐	๕๐,๐๐๐	๕๐,๐๐๐	-	-	ระยะทางที่ ดำเนินการ ก่อสร้าง	ประชาชนสัญจรไป มาสะดวกมากขึ้น	กองช่าง
๒	ก่อสร้างวางท่อระบายน้ำพร้อมขยายไหล่ทาง คสล.(ช่วงบริเวณหน้าโรงเรียนบ้านดอนปอ) หมู่ที่ ๕ บ้านดอนปอ	เพื่อการคมนาคม สัญจรไปมาสะดวก และระบายน้ำไม่ให้ ท่วมขัง	ระยะทาง ๙๐ เมตร ตามรายละเอียดแบบ แปลนที่ ทต.โนนสว่าง กำหนด	๘๐,๐๐๐	๘๐,๐๐๐	๘๐,๐๐๐	-	-	ท่อระบาย น้ำพร้อม ขยายไหล่ ทาง	ประชาชนสัญจรไป มาสะดวกและน้ำ ระบายสะดวกขึ้น	กองช่าง

๒.บัญชีโครงการพัฒนาท้องถิ่น

รายละเอียดโครงการพัฒนา
ที่นำมาจากแผนพัฒนาหมู่บ้านและแผนพัฒนาชุมชน
(พ.ศ. ๒๕๖๖ - ๒๕๗๐)

เทศบาลตำบลโนนสว่าง อำเภอเมืองบึงกาฬ จังหวัดบึงกาฬ

ก.ยุทธศาสตร์จังหวัดที่ ๒ พัฒนาโครงสร้างพื้นฐานและเพิ่มขีดความสามารถในการแข่งขันด้านการค้าและการลงทุน

ข.ยุทธศาสตร์การพัฒนาขององค์กรปกครองส่วนท้องถิ่นในเขตจังหวัดที่ ๑ การพัฒนาโครงสร้างพื้นฐาน การผังเมือง การบริหารจัดการน้ำ และส่งเสริมพลังงานทดแทน

๑. ยุทธศาสตร์การพัฒนาด้านโครงสร้างพื้นฐาน

๑.๒ แผนงานอุตสาหกรรมและการโยธา (หมู่ที่ ๕ บ้านดอนปอ)

ที่	โครงการ	วัตถุประสงค์	เป้าหมาย (ผลผลิตของ โครงการ)	งบประมาณ					ตัวชี้วัด (KPI)	ผลที่คาดว่าจะได้รับ	หน่วยงาน รับผิดชอบ หลัก
				๒๕๖๖ (บาท)	๒๕๖๗ (บาท)	๒๕๖๘ (บาท)	๒๕๖๙ (บาท)	๒๕๗๐ (บาท)			
๓	ก่อสร้างวางท่อระบายน้ำ พร้อมขยายไหล่ทาง คสล. (ช่วงหน้าประตูโรงเรียนบ้าน ดอนปอ - บ้านนายบุญชู เต็มเปี่ยม) หมู่ที่ ๕ บ้าน ดอนปอ	เพื่อการคมนาคม สัญจรไปมาสะดวก และระบายน้ำไม่ให้ ท่วมขัง	ระยะทาง ๒๗๐ เมตร ตาม รายละเอียดแบบ แปลนที่ ทต.โนน สว่างกำหนด	-	๑๕๐,๐๐๐	๑๕๐,๐๐๐	๑๕๐,๐๐๐	-	ท่อระบาย น้ำพร้อม ขยายไหล่ ทาง	ประชาชนสัญจรไป มาสะดวกและน้ำ ระบายสะดวกขึ้น	กองช่าง
๔	ก่อสร้างวางท่อระบายน้ำ พร้อมขยายไหล่ทาง คสล. (ช่วงบ้านนายวัลลภ สิมลี - บ้านนายสุรินทร์ เชื่องหม้อ) หมู่ที่ ๕ บ้านดอนปอ	เพื่อการคมนาคม สัญจรไปมาสะดวก และระบายน้ำไม่ให้ ท่วมขัง	ระยะทาง ๓๐๐ เมตร ตามราย ละเอียดแบบแปลน ที่ ทต.โนนสว่าง กำหนด	-	๒๕๐,๐๐๐	๒๕๐,๐๐๐	๒๕๐,๐๐๐	-	ท่อระบาย น้ำพร้อม ขยายไหล่ ทาง	ประชาชนสัญจรไป มาสะดวกและน้ำ ระบายสะดวกขึ้น	กองช่าง

๒.บัญชีโครงการพัฒนาท้องถิ่น

รายละเอียดโครงการพัฒนา
ที่นำมาจากแผนพัฒนาหมู่บ้านและแผนพัฒนาชุมชน
(พ.ศ. ๒๕๖๖ - ๒๕๗๐)

เทศบาลตำบลโนนสว่าง อำเภอเมืองบึงกาฬ จังหวัดบึงกาฬ

ก.ยุทธศาสตร์จังหวัดที่ ๒ พัฒนาโครงสร้างพื้นฐานและเพิ่มขีดความสามารถในการแข่งขันด้านการค้าและการลงทุน

ข.ยุทธศาสตร์การพัฒนาขององค์กรปกครองส่วนท้องถิ่นในเขตจังหวัดที่ ๑ การพัฒนาโครงสร้างพื้นฐาน การผังเมือง การบริหารจัดการน้ำ และส่งเสริมพลังงานทดแทน

๑. ยุทธศาสตร์การพัฒนาด้านโครงสร้างพื้นฐาน

๑.๒ แผนงานอุตสาหกรรมและการโยธา (หมู่ที่ ๕ บ้านดอนปอ)

ที่	โครงการ	วัตถุประสงค์	เป้าหมาย (ผลผลิตของ โครงการ)	งบประมาณ					ตัวชี้วัด (KPI)	ผลที่คาดว่าจะได้รับ	หน่วยงาน รับผิดชอบ หลัก
				๒๕๖๖ (บาท)	๒๕๖๗ (บาท)	๒๕๖๘ (บาท)	๒๕๖๙ (บาท)	๒๕๗๐ (บาท)			
๕	ก่อสร้างวางท่อระบายน้ำ พร้อมขยายไหล่ทาง คสล. (ช่วงบ้านนางบุญ บุตรดา - บ้านนายอรุณ พลภักดี) หมู่ ที่ ๕ บ้านดอนปอ	เพื่อการคมนาคม สัญจรไปมาสะดวก และระบายน้ำไม่ให้เกิด ท่วมขัง	ระยะทาง ๒๐๐ เมตร ตามราย ละเอียดแบบแปลน ที่ ทต.โนนสว่าง กำหนด	-	-	๑๕๐,๐๐๐	๑๕๐,๐๐๐	๑๕๐,๐๐๐	ท่อระบาย น้ำพร้อม ขยายไหล่ ทาง	ประชาชนสัญจรไป มาสะดวกและน้ำ ระบายสะดวกขึ้น	กองช่าง
๖	ก่อสร้างวางท่อระบายน้ำ พร้อมขยายไหล่ทาง คสล. (ช่วงบ้านนายสุรศักดิ์ ภูดอย - บ้านนายปรีชา ภูดอย) หมู่ที่ ๕ บ้านดอนปอ	เพื่อการคมนาคม สัญจรไปมาสะดวก และระบายน้ำไม่ให้เกิด ท่วมขัง	ระยะทาง ๗๕ เมตร ตามรายละเอียด แบบแปลนที่ ทต. โนนสว่างกำหนด	-	-	๗๐,๐๐๐	๗๐,๐๐๐	๗๐,๐๐๐	ท่อระบาย น้ำพร้อม ขยายไหล่ ทาง	ประชาชนสัญจรไป มาสะดวกและน้ำ ระบายสะดวกขึ้น	กองช่าง

๒.บัญชีโครงการพัฒนาท้องถิ่น

รายละเอียดโครงการพัฒนา

ที่นำมาจากแผนพัฒนาหมู่บ้านและแผนพัฒนาชุมชน

(พ.ศ. ๒๕๖๖ - ๒๕๗๐)

เทศบาลตำบลโนนสว่าง อำเภอเมืองบึงกาฬ จังหวัดบึงกาฬ

ก.ยุทธศาสตร์จังหวัดที่ ๒ พัฒนาโครงสร้างพื้นฐานและเพิ่มขีดความสามารถในการแข่งขันด้านการค้าและการลงทุน

ข.ยุทธศาสตร์การพัฒนาขององค์กรปกครองส่วนท้องถิ่นในเขตจังหวัดที่ ๑ การพัฒนาโครงสร้างพื้นฐาน การผังเมือง การบริหารจัดการน้ำ และส่งเสริมพลังงานทดแทน

๑. ยุทธศาสตร์การพัฒนาด้านโครงสร้างพื้นฐาน

๑.๒ แผนงานอุตสาหกรรมและการโยธา (หมู่ที่ ๕ บ้านดอนปอ)

ที่	โครงการ	วัตถุประสงค์	เป้าหมาย (ผลผลิตของ โครงการ)	งบประมาณ					ตัวชี้วัด (KPI)	ผลที่คาดว่าจะได้รับ	หน่วยงาน รับผิดชอบ หลัก
				๒๕๖๖ (บาท)	๒๕๖๗ (บาท)	๒๕๖๘ (บาท)	๒๕๖๙ (บาท)	๒๕๗๐ (บาท)			
๗	ก่อสร้างวางท่อระบายน้ำ พร้อมขยายไหล่ทาง คสล. (ช่วงบ้านนางกิตยาพร มาลาศรี - บ้านนางปิ่น นาหอคำ) หมู่ที่ ๕ บ้าน ดอนปอ	เพื่อการคมนาคม สัญจรไปมาสะดวก และระบายน้ำไม่ให้เกิด ท่วมขัง	ระยะทาง ๗๒ เมตร ตามรายละเอียด แบบแปลนที่ ทต. โนนสว่างกำหนด	-	-	๗๐,๐๐๐	๗๐,๐๐๐	-	ท่อระบาย น้ำพร้อม ขยายไหล่ ทาง	ประชาชนสัญจรไป มาสะดวกและน้ำ ระบายสะดวกขึ้น	กองช่าง
๘	ก่อสร้างวางท่อระบายน้ำ พร้อมขยายไหล่ทาง คสล. (ช่วงบ้านนายบุญชู สมบัวคู - บ้านนายประมวล์ นิลเกตุ) หมู่ที่ ๕ บ้านดอนปอ	เพื่อการคมนาคม สัญจรไปมาสะดวก และระบายน้ำไม่ให้เกิด ท่วมขัง	ระยะทาง ๑๔๐ เมตร ตามราย ละเอียดแบบแปลน ที่ ทต.โนนสว่าง กำหนด	-	-	-	๑๒๐,๐๐๐	๑๒๐,๐๐๐	ท่อระบาย น้ำพร้อม ขยายไหล่ ทาง	ประชาชนสัญจรไป มาสะดวกและน้ำ ระบายสะดวกขึ้น	กองช่าง

๒.บัญชีโครงการพัฒนาท้องถิ่น

รายละเอียดโครงการพัฒนา
ที่นำมาจากแผนพัฒนาหมู่บ้านและแผนพัฒนาชุมชน
(พ.ศ. ๒๕๖๖ – ๒๕๗๐)

เทศบาลตำบลโนนสว่าง อำเภอเมืองบึงกาฬ จังหวัดบึงกาฬ

ก.ยุทธศาสตร์จังหวัดที่ ๒ พัฒนาโครงสร้างพื้นฐานและเพิ่มขีดความสามารถในการแข่งขันด้านการค้าและการลงทุน

ข.ยุทธศาสตร์การพัฒนาขององค์กรปกครองส่วนท้องถิ่นในเขตจังหวัดที่ ๑ การพัฒนาโครงสร้างพื้นฐาน การผังเมือง การบริหารจัดการน้ำ และส่งเสริมพลังงานทดแทน

๑. ยุทธศาสตร์การพัฒนาด้านโครงสร้างพื้นฐาน

๑.๒ แผนงานอุตสาหกรรมและการโยธา (หมู่ที่ ๕ บ้านดอนปอ)

ที่	โครงการ	วัตถุประสงค์	เป้าหมาย (ผลผลิตของ โครงการ)	งบประมาณ					ตัวชี้วัด (KPI)	ผลที่คาดว่าจะได้รับ	หน่วยงาน รับผิดชอบ หลัก
				๒๕๖๖ (บาท)	๒๕๖๗ (บาท)	๒๕๖๘ (บาท)	๒๕๖๙ (บาท)	๒๕๗๐ (บาท)			
๙	ก่อสร้างวางท่อระบายน้ำ พร้อมขยายไหล่ทาง คสล. (ช่วงบ้านนายสุชาติ เฉลิมตรี - บ้านนายประมวล ศรีวงศ์) หมู่ที่ ๕ บ้านดอนปอ	เพื่อการคมนาคม สัญจรไปมาสะดวก และระบายน้ำไม่ให้เกิด ท่วมขัง	ระยะทาง ๑๓๕ เมตร ตามราย ละเอียดแบบแปลน ที่ ทต.โนนสว่าง กำหนด	-	-	-	๑๔๐,๐๐๐	๑๔๐,๐๐๐	ท่อระบาย น้ำพร้อม ขยายไหล่ ทาง	ประชาชนสัญจรไป มาสะดวกและน้ำ ระบายสะดวกขึ้น	กองช่าง
๑๐	ก่อสร้างวางท่อระบายน้ำ พร้อมขยายไหล่ทาง คสล. (ช่วงบ้านนางบุญ บุตรดา - บ้านนางสุดา จุ่มม่วง) หมู่ที่ ๕ บ้านดอนปอ	เพื่อการคมนาคม สัญจรไปมาสะดวก และระบายน้ำไม่ให้เกิด ท่วมขัง	ระยะทาง ๒๔๕ เมตร ตาม รายละเอียดแบบ แปลนที่ ทต.โนน สว่างกำหนด	-	-	-	๒๒๐,๐๐๐	๒๒๐,๐๐๐	ท่อระบาย น้ำพร้อม ขยายไหล่ ทาง	ประชาชนสัญจรไป มาสะดวกและน้ำ ระบายสะดวกขึ้น	กองช่าง

๒.บัญชีโครงการพัฒนาท้องถิ่น

แบบ ผ. ๐๒/๑

รายละเอียดโครงการพัฒนา

ที่นำมาจากแผนพัฒนาหมู่บ้านและแผนพัฒนาชุมชน

(พ.ศ. ๒๕๖๖ - ๒๕๗๐)

เทศบาลตำบลโนนสว่าง อำเภอเมืองบึงกาฬ จังหวัดบึงกาฬ

ก.ยุทธศาสตร์จังหวัดที่ ๒ พัฒนาโครงสร้างพื้นฐานและเพิ่มขีดความสามารถในการแข่งขันด้านการค้าและการลงทุน

ข.ยุทธศาสตร์การพัฒนาขององค์กรปกครองส่วนท้องถิ่นในเขตจังหวัดที่ ๑ การพัฒนาโครงสร้างพื้นฐาน การผังเมือง การบริหารจัดการน้ำ และส่งเสริมพลังงานทดแทน

๑. ยุทธศาสตร์การพัฒนาด้านโครงสร้างพื้นฐาน

๑.๒ แผนงานอุตสาหกรรมและการโยธา (หมู่ที่ ๕ บ้านดอนปอ)

ที่	โครงการ	วัตถุประสงค์	เป้าหมาย (ผลผลิตของ โครงการ)	งบประมาณ					ตัวชี้วัด (KPI)	ผลที่คาดว่าจะ ได้รับ	หน่วยงาน รับผิดชอบ หลัก
				๒๕๖๖ (บาท)	๒๕๖๗ (บาท)	๒๕๖๘ (บาท)	๒๕๖๙ (บาท)	๒๕๗๐ (บาท)			
๑๑	ก่อสร้างวางท่อระบายน้ำภายในหมู่บ้าน (ช่วงสี่แยกหน้าโรงเรียนบ้านดอนปอ - แยก รพ.สต.บ้านดอนปอ) หมู่ที่ ๕ บ้านดอนปอ	เพื่อการคมนาคม สัญจรไปมาสะดวก และระบายน้ำไม่ให้ ท่วมขัง	ระยะทาง ๒๗๐ เมตร กว้าง ๐.๕๐ เมตร ลึก ๐.๔๐ เมตร	-	-	-	๒๔๐,๐๐๐	๒๔๐,๐๐๐	ท่อระบาย น้ำพร้อม ขยายไหล่ ทาง	ประชาชนสัญจร ไปมาสะดวก และน้ำระบาย สะดวกขึ้น	กองช่าง
๑๒	ก่อสร้างวางท่อระบายน้ำพร้อมขยายไหล่ทาง คสล. (ช่วงหน้าบ้านนางข้าวรุณ โหราชันท์ - บ้านนางนิภาพร สารพันลำ) หมู่ที่ ๕ บ้านดอนปอ	เพื่อการคมนาคม สัญจรไปมาสะดวก และระบายน้ำไม่ให้ ท่วมขัง	ระยะทาง ๑๕๐ เมตร ตามราย ละเอียดแบบแปลน ที่ ทต.โนนสว่าง กำหนด	๑๑๐,๐๐๐	๑๑๐,๐๐๐	๑๑๐,๐๐๐	๑๑๐,๐๐๐	๑๑๐,๐๐๐	ท่อระบาย น้ำพร้อม ขยายไหล่ ทาง	ประชาชนสัญจร ไปมาสะดวก และน้ำระบาย สะดวกขึ้น	กองช่าง

๒.บัญชีโครงการพัฒนาท้องถิ่น

แบบ ผ. ๐๒/๑

รายละเอียดโครงการพัฒนา

ที่นำมาจากแผนพัฒนาหมู่บ้านและแผนพัฒนาชุมชน

(พ.ศ. ๒๕๖๖ - ๒๕๗๐)

เทศบาลตำบลโนนสว่าง อำเภอเมืองบึงกาฬ จังหวัดบึงกาฬ

ก.ยุทธศาสตร์จังหวัดที่ ๒ พัฒนาโครงสร้างพื้นฐานและเพิ่มขีดความสามารถในการแข่งขันด้านการค้าและการลงทุน

ข.ยุทธศาสตร์การพัฒนาขององค์กรปกครองส่วนท้องถิ่นในเขตจังหวัดที่ ๑ การพัฒนาโครงสร้างพื้นฐาน การผังเมือง การบริหารจัดการน้ำ และส่งเสริมพลังงานทดแทน

๑. ยุทธศาสตร์การพัฒนาด้านโครงสร้างพื้นฐาน

๑.๒ แผนงานอุตสาหกรรมและการโยธา (หมู่ที่ ๕ บ้านดอนปอ)

ที่	โครงการ	วัตถุประสงค์	เป้าหมาย (ผลผลิตของ โครงการ)	งบประมาณ					ตัวชี้วัด (KPI)	ผลที่คาดว่าจะ ได้รับ	หน่วยงาน รับผิดชอบ หลัก
				๒๕๖๖ (บาท)	๒๕๖๗ (บาท)	๒๕๖๘ (บาท)	๒๕๖๙ (บาท)	๒๕๗๐ (บาท)			
๑๓	ก่อสร้างวางท่อระบายน้ำ พร้อมขยายไหล่ทาง คสล. (บ้านนายหนูพิช กิตกองสี - บ้านนายประสิทธิ์ สิบหมู่) หมู่ที่ ๕ บ้านดอนปอ	เพื่อการคมนาคม สัญจรไปมาสะดวก และระบายน้ำไม่ให้ ท่วมขัง	ระยะทาง ๑๕๐ เมตร ตามราย ละเอียดแบบแปลน ที่ ทต.โนนสว่าง กำหนด	๒๕๕,๐๐๐	๒๕๕,๐๐๐	๒๕๕,๐๐๐	๒๕๕,๐๐๐	๒๕๕,๐๐๐	ท่อระบาย น้ำพร้อม ขยายไหล่ ทาง	ประชาชนสัญจร ไปมาสะดวกและ น้ำระบายสะดวก ขึ้น	กองช่าง
๑๔	ก่อสร้างถนนลูกรัง รอบ บริเวณที่สาธารณะ (แก่ง อาสง) หมู่ที่ ๕ บ้านดอนปอ	เพื่อการคมนาคม สัญจรไปมาสะดวก และการขนส่งผลผลิต การเกษตรได้รวดเร็ว	ระยะทาง ๓,๕๐๐ เมตร กว้าง ๕ เมตร ตามราย ละเอียดแบบแปลน ที่ ทต.โนนสว่าง กำหนด	๔๐๐,๐๐๐	๔๐๐,๐๐๐	๔๐๐,๐๐๐	๔๐๐,๐๐๐	๔๐๐,๐๐๐	ระยะทางที่ ดำเนินการ ก่อสร้าง	ประชาชนสัญจร ไปมาสะดวกและ การขนส่งผลผลิต การเกษตรได้ รวดเร็ว	กองช่าง

๒.บัญชีโครงการพัฒนาท้องถิ่น

แบบ ผ. ๐๒/๑

รายละเอียดโครงการพัฒนา
ที่นำมาจากแผนพัฒนาหมู่บ้านและแผนพัฒนาชุมชน
(พ.ศ. ๒๕๖๖ - ๒๕๗๐)

เทศบาลตำบลโนนสว่าง อำเภอเมืองบึงกาฬ จังหวัดบึงกาฬ

ก.ยุทธศาสตร์จังหวัดที่ ๒ พัฒนาโครงสร้างพื้นฐานและเพิ่มขีดความสามารถในการแข่งขันด้านการค้าและการลงทุน

ข.ยุทธศาสตร์การพัฒนาขององค์กรปกครองส่วนท้องถิ่นในเขตจังหวัดที่ ๑ การพัฒนาโครงสร้างพื้นฐาน การผังเมือง การบริหารจัดการน้ำ และส่งเสริมพลังงานทดแทน

๑. ยุทธศาสตร์การพัฒนาด้านโครงสร้างพื้นฐาน

๑.๒ แผนงานอุตสาหกรรมและการโยธา (หมู่ที่ ๕ บ้านดอนปอ)

ที่	โครงการ	วัตถุประสงค์	เป้าหมาย (ผลผลิตของ โครงการ)	งบประมาณ					ตัวชี้วัด (KPI)	ผลที่คาดว่าจะ ได้รับ	หน่วยงาน รับผิดชอบ หลัก
				๒๕๖๖ (บาท)	๒๕๖๗ (บาท)	๒๕๖๘ (บาท)	๒๕๖๙ (บาท)	๒๕๗๐ (บาท)			
๑๕	ก่อสร้างวางท่อระบายน้ำ พร้อมขยายไหล่ทาง คสล. (บ้านนายประสิทธิ์ สิบหมู - บ้านนายวิรัช สุรินทร์) หมู่ ที่ ๕ บ้านดอนปอ	เพื่อการคมนาคม สัญจรไปมาสะดวก และระบายน้ำไม่ให้ ท่วมขัง	ระยะทาง ๒๐๐ เมตร ตาม รายละเอียดแบบ แปลนที่ ทต.โนน สว่างกำหนด	-	-	๓๔๐,๐๐๐	๓๔๐,๐๐๐	๓๔๐,๐๐๐	ท่อระบาย น้ำพร้อม ขยายไหล่ ทาง	ประชาชนสัญจร ไปมาสะดวกและ น้ำระบายสะดวก ขึ้น	กองช่าง
๑๖	ก่อสร้างวางท่อระบายน้ำ พร้อมขยายไหล่ทาง คสล. (บ้านนายเหมือนฝัน พลภักดี - บ้านนางงไกร ชัยสงคราม) หมู่ที่ ๕ บ้าน ดอนปอ	เพื่อการคมนาคม สัญจรไปมาสะดวก และการขนส่งผลผลิต การเกษตรได้รวดเร็ว	ระยะทาง ๓๐๐ เมตร กว้าง ๕ เมตร ตามราย ละเอียดแบบแปลน ที่ ทต.โนนสว่าง กำหนด			๘๒๕,๐๐๐	๘๒๕,๐๐๐		ระยะทางที่ ดำเนินการ ก่อสร้าง	ประชาชนสัญจร ไปมาสะดวกและ การขนส่งผลผลิต การเกษตรได้ รวดเร็ว	กองช่าง
รวม	๑๔ โครงการ			๘๙๕,๐๐๐	๑,๒๙๕,๐๐๐	๒,๗๕๐,๐๐๐	๓,๓๔๐,๐๐๐	๒,๐๔๕,๐๐๐			

๒.บัญชีโครงการพัฒนาท้องถิ่น

รายละเอียดโครงการพัฒนา
ที่นำมาจากแผนพัฒนาหมู่บ้านและแผนพัฒนาชุมชน
(พ.ศ. ๒๕๖๖ - ๒๕๗๐)

เทศบาลตำบลโนนสว่าง อำเภอเมืองบึงกาฬ จังหวัดบึงกาฬ

ก.ยุทธศาสตร์จังหวัดที่ ๒ พัฒนาโครงสร้างพื้นฐานและเพิ่มขีดความสามารถในการแข่งขันด้านการค้าและการลงทุน

ข.ยุทธศาสตร์การพัฒนาขององค์กรปกครองส่วนท้องถิ่นในเขตจังหวัดที่ ๑ การพัฒนาโครงสร้างพื้นฐาน การผังเมือง การบริหารจัดการน้ำ และส่งเสริมพลังงานทดแทน

๑. ยุทธศาสตร์การพัฒนาด้านโครงสร้างพื้นฐาน

๑.๒ แผนงานอุตสาหกรรมและการโยธา (หมู่ที่ ๖ บ้านหนองดินดำ)

ที่	โครงการ	วัตถุประสงค์	เป้าหมาย (ผลผลิตของโครงการ)	งบประมาณ					ตัวชี้วัด (KPI)	ผลที่คาดว่าจะ ได้รับ	หน่วยงาน รับผิดชอบ หลัก
				๒๕๖๖ (บาท)	๒๕๖๗ (บาท)	๒๕๖๘ (บาท)	๒๕๖๙ (บาท)	๒๕๗๐ (บาท)			
๑	ก่อสร้างถนน คสล. (สาย ทางเข้าที่พักสงฆ์พุทธวัง ทอง - ทางไปสำนักงาน เทศบาลตำบลโคสี) หมู่ที่ ๖ บ้านหนองดินดำ	เพื่อการคมนาคม สัญจรไปมา สะดวกมากขึ้น	ระยะทาง ๑,๐๕๐ เมตร กว้าง ๕ เมตร หนา ๐.๑๕ เมตร หรือ มีพื้นที่ผิวคอนกรีตไม่ น้อยกว่า ๕,๒๕๐ ตารางเมตร	๓,๐๐๐,๐๐๐	๓,๐๐๐,๐๐๐	๓,๐๐๐,๐๐๐	๓,๐๐๐,๐๐๐	๓,๐๐๐,๐๐๐	ระยะทางที่ ดำเนินการ ก่อสร้าง	ประชาชนสัญจรไป มาสะดวกมากขึ้น	กองช่าง
๒	ปรับปรุง/ซ่อมแซมเสริมผิว ถนน คสล. (สายบ้านหนอง ดินดำ-หนองแอ) หมู่ที่ ๖ บ้านหนองดินดำ	เพื่อการคมนาคม สัญจรไปมา สะดวกมากขึ้น	ระยะทาง ๑๐๐ เมตร ตามรายละเอียดแบบ แปลนที่ ทต.โนนสว่าง กำหนด	๑๐๐,๐๐๐	๑๐๐,๐๐๐	๑๐๐,๐๐๐	-	-	ระยะทางที่ ดำเนินการ เสริมผิวถนน คสล.	ประชาชนสัญจรไป มาสะดวกมากขึ้น	กองช่าง

๒.บัญชีโครงการพัฒนาท้องถิ่น

แบบ ผ. ๐๒/๑

รายละเอียดโครงการพัฒนา
ที่นำมาจากแผนพัฒนาหมู่บ้านและแผนพัฒนาชุมชน
(พ.ศ. ๒๕๖๖ - ๒๕๗๐)

เทศบาลตำบลโนนสว่าง อำเภอเมืองบึงกาฬ จังหวัดบึงกาฬ

ก.ยุทธศาสตร์จังหวัดที่ ๒ พัฒนาโครงสร้างพื้นฐานและเพิ่มขีดความสามารถในการแข่งขันด้านการค้าและการลงทุน

ข.ยุทธศาสตร์การพัฒนาขององค์กรปกครองส่วนท้องถิ่นในเขตจังหวัดที่ ๑ การพัฒนาโครงสร้างพื้นฐาน การผังเมือง การบริหารจัดการน้ำ และส่งเสริมพลังงานทดแทน

๑. ยุทธศาสตร์การพัฒนาด้านโครงสร้างพื้นฐาน

๑.๒ แผนงานอุตสาหกรรมและการโยธา (หมู่ที่ ๖ บ้านหนองดินดำ)

ที่	โครงการ	วัตถุประสงค์	เป้าหมาย (ผลผลิตของ โครงการ)	งบประมาณ					ตัวชี้วัด (KPI)	ผลที่คาดว่าจะ ได้รับ	หน่วยงาน รับผิดชอบ หลัก
				๒๕๖๖ (บาท)	๒๕๖๗ (บาท)	๒๕๖๘ (บาท)	๒๕๖๙ (บาท)	๒๕๗๐ (บาท)			
๓	ปรับปรุง/ซ่อมแซมถนนลูกรังพร้อมวางท่อระบายน้ำจำนวน ๒ จุด (สายแยกห้วยนางงอย - ห้วยอาฮง ช่วงนา นายปาน ขุขันต์) หมู่ที่ ๖ บ้านหนองดินดำ	เพื่อการคมนาคมสัญจรไปมา สะดวกและการขนส่งผลผลิต การเกษตรรวดเร็ว	ระยะทาง ๑,๐๐๐ เมตร กว้าง ๔ เมตร ตามรายละเอียดแบบแปลนที่ ทต.โนนสว่างกำหนด	-	-	๗๐๐,๐๐๐	๗๐๐,๐๐๐	๗๐๐,๐๐๐	ระยะทางที่ดำเนินการปรับปรุงซ่อมแซมถนนลูกรังพร้อมวางท่อ	ประชาชนใช้สัญจรไป-มา สะดวก ลดต้นทุนการผลิต	กองช่าง
๔	ปรับปรุง/ซ่อมแซมถนนลูกรัง (สายจากบ้านหนองดินดำ - ถนนทางหลวงหมายเลข ๒๔๗๔) หมู่ที่ ๖ บ้านหนองดินดำ	เพื่อการคมนาคมสัญจรไปมา สะดวกและการขนส่งผลผลิต การเกษตรรวดเร็ว	ระยะทาง ๑,๕๐๐ เมตร กว้าง ๖ เมตร ตามรายละเอียดแบบแปลนที่ ทต.โนนสว่างกำหนด	๙๐๐,๐๐๐	๙๐๐,๐๐๐	๙๐๐,๐๐๐	๙๐๐,๐๐๐	๙๐๐,๐๐๐	ระยะทางที่ดำเนินการปรับปรุงซ่อมแซมถนนลูกรัง	ประชาชนใช้สัญจรไป-มา สะดวก ลดต้นทุนการผลิต	กองช่าง
รวม	๔ โครงการ			๔,๐๐๐,๐๐๐	๔,๐๐๐,๐๐๐	๔,๗๐๐,๐๐๐	๔,๖๐๐,๐๐๐	๔,๖๐๐,๐๐๐			

๒.บัญชีโครงการพัฒนาท้องถิ่น

รายละเอียดโครงการพัฒนา

ที่นำมาจากแผนพัฒนาหมู่บ้านและแผนพัฒนาชุมชน

(พ.ศ. ๒๕๖๖ - ๒๕๗๐)

เทศบาลตำบลโนนสว่าง อำเภอเมืองบึงกาฬ จังหวัดบึงกาฬ

ก.ยุทธศาสตร์จังหวัดที่ ๒ พัฒนาโครงสร้างพื้นฐานและเพิ่มขีดความสามารถในการแข่งขันด้านการค้าและการลงทุน

ข.ยุทธศาสตร์การพัฒนาขององค์กรปกครองส่วนท้องถิ่นในเขตจังหวัดที่ ๑ การพัฒนาโครงสร้างพื้นฐาน การผังเมือง การบริหารจัดการน้ำ และส่งเสริมพลังงานทดแทน

๑. ยุทธศาสตร์การพัฒนาด้านโครงสร้างพื้นฐาน

๑.๒ แผนงานอุตสาหกรรมและการโยธา (หมู่ที่ ๗ บ้านบุรพา)

ที่	โครงการ	วัตถุประสงค์	เป้าหมาย (ผลผลิตของ โครงการ)	งบประมาณ					ตัวชี้วัด (KPI)	ผลที่คาดว่าจะได้รับ	หน่วยงาน รับผิดชอบ หลัก
				๒๕๖๖ (บาท)	๒๕๖๗ (บาท)	๒๕๖๘ (บาท)	๒๕๖๙ (บาท)	๒๕๗๐ (บาท)			
๑	ก่อสร้างวางท่อระบายน้ำพร้อมขยายไหล่ทาง จากบ้านนางน้อย พันธศรี - หน้าบ้านนายเตี้ย สุทธิประภา หมู่ที่ ๗ บ้านบุรพา	เพื่อการคมนาคมสัญจรไปมาสะดวกและระบายน้ำไม่ให้เกิดท่วมขัง	ระยะทาง ๒๐๐ เมตร ตามรายละเอียดแบบแปลนที่ ทต.โนนสว่าง กำหนด	-	๓๔๐,๐๐๐	๓๔๐,๐๐๐	๓๔๐,๐๐๐	-	ท่อระบายน้ำพร้อมขยายไหล่ทาง	ประชาชนสัญจรไปมาสะดวกและน้ำระบายสะดวกขึ้น	กองช่าง
๒	ก่อสร้างถนนลูกรัง (จากวัดวังทอง - สวนยางนายบุญช่วย ชินคำ) หมู่ที่ ๗ บ้านบุรพา	เพื่อการคมนาคมสัญจรไปมาสะดวกและการขนส่งผลผลิตการเกษตรได้รวดเร็ว	ระยะทาง ๖,๐๐๐ เมตร ตามรายละเอียดแบบแปลนที่ ทต.โนนสว่าง กำหนด	๖๐๐,๐๐๐	๖๐๐,๐๐๐	๖๐๐,๐๐๐	-	-	ระยะทางที่ดำเนินการก่อสร้าง	ประชาชนสัญจรไปมาสะดวกและการขนส่งผลผลิตการเกษตรได้รวดเร็ว	กองช่าง

๒.บัญชีโครงการพัฒนาท้องถิ่น

รายละเอียดโครงการพัฒนา

ที่นำมาจากแผนพัฒนาหมู่บ้านและแผนพัฒนาชุมชน

(พ.ศ. ๒๕๖๖ - ๒๕๗๐)

เทศบาลตำบลโนนสว่าง อำเภอเมืองบึงกาฬ จังหวัดบึงกาฬ

ก.ยุทธศาสตร์จังหวัดที่ ๒ พัฒนาโครงสร้างพื้นฐานและเพิ่มขีดความสามารถในการแข่งขันด้านการค้าและการลงทุน

ข.ยุทธศาสตร์การพัฒนาขององค์กรปกครองส่วนท้องถิ่นในเขตจังหวัดที่ ๑ การพัฒนาโครงสร้างพื้นฐาน การผังเมือง การบริหารจัดการน้ำ และส่งเสริมพลังงานทดแทน

๑. ยุทธศาสตร์การพัฒนาด้านโครงสร้างพื้นฐาน

๑.๒ แผนงานอุตสาหกรรมและการโยธา (หมู่ที่ ๗ บ้านบุรพา)

ที่	โครงการ	วัตถุประสงค์	เป้าหมาย (ผลผลิตของ โครงการ)	งบประมาณ					ตัวชี้วัด (KPI)	ผลที่คาดว่าจะได้รับ	หน่วยงาน รับผิดชอบ หลัก
				๒๕๖๖ (บาท)	๒๕๖๗ (บาท)	๒๕๖๘ (บาท)	๒๕๖๙ (บาท)	๒๕๗๐ (บาท)			
๓	ก่อสร้างรางระบายน้ำ พร้อมบ่อพัก (จากหน้า บ้านนางสมพงษ์ ภูศิริ - หน้าศาลาประชาคม) หมู่ที่ ๗ บ้านบุรพา	เพื่อการคมนาคม สัญจรไปมาสะดวก และระบายน้ำไม่ให้เกิด ท่วมขัง	รายละเอียดแบบ แปลนที่ ทต.โนน สว่างกำหนด	๑๐๐,๐๐๐	๑๐๐,๐๐๐	๑๐๐,๐๐๐	-	-	ท่อระบาย น้ำพร้อม ขยายไหล่ ทาง	ประชาชนสัญจรไป มาสะดวกและน้ำ ระบายสะดวกขึ้น	กองช่าง
๔	ก่อสร้างรางระบายน้ำ พร้อมขยายไหล่ทาง (จาก หน้าบ้านนายประยูร ต้น สภา-ทางแยกหน้าบ้าน นายเคน โสบรรเทา) หมู่ที่ ๗ บ้านบุรพา	เพื่อการคมนาคม สัญจรไปมาสะดวก และระบายน้ำไม่ให้เกิด ท่วมขัง	รายละเอียดแบบ แปลนที่ ทต.โนน สว่างกำหนด	-	๓๐๐,๐๐๐	๓๐๐,๐๐๐	๓๐๐,๐๐๐	-	ระยะทางที่ ดำเนินการ ก่อสร้าง	ประชาชนสัญจรไป มาสะดวกและการ ขนส่งผลผลิต การเกษตรได้ รวดเร็ว	กองช่าง

๒.บัญชีโครงการพัฒนาท้องถิ่น

รายละเอียดโครงการพัฒนา
ที่นำมาจากแผนพัฒนาหมู่บ้านและแผนพัฒนาชุมชน
(พ.ศ. ๒๕๖๖ - ๒๕๗๐)

เทศบาลตำบลโนนสว่าง อำเภอเมืองบึงกาฬ จังหวัดบึงกาฬ

ก.ยุทธศาสตร์จังหวัดที่ ๒ พัฒนาโครงสร้างพื้นฐานและเพิ่มขีดความสามารถในการแข่งขันด้านการค้าและการลงทุน

ข.ยุทธศาสตร์การพัฒนาขององค์กรปกครองส่วนท้องถิ่นในเขตจังหวัดที่ ๑ การพัฒนาโครงสร้างพื้นฐาน การผังเมือง การบริหารจัดการน้ำ และส่งเสริมพลังงานทดแทน

๑. ยุทธศาสตร์การพัฒนาด้านโครงสร้างพื้นฐาน

๑.๒ แผนงานอุตสาหกรรมและการโยธา (หมู่ที่ ๗ บ้านบุรพา)

ที่	โครงการ	วัตถุประสงค์	เป้าหมาย (ผลผลิตของ โครงการ)	งบประมาณ					ตัวชี้วัด (KPI)	ผลที่คาดว่าจะ ได้รับ	หน่วยงาน รับผิดชอบ หลัก
				๒๕๖๖ (บาท)	๒๕๖๗ (บาท)	๒๕๖๘ (บาท)	๒๕๖๙ (บาท)	๒๕๗๐ (บาท)			
๕	ก่อสร้างรางระบายน้ำ พร้อมขยายไหล่ทาง (จาก หน้าบ้านนายทวีศักดิ์ เสนสาย-หน้าบ้านนาง เดือนเพ็ญ จันทมงคล) หมู่ที่ ๗ บ้านบุรพา	เพื่อการคมนาคม สัญจรไปมาสะดวก และระบายน้ำไม่ให้เกิด ท่วมขัง	รายละเอียดแบบ แปลนที่ ทต.โนน สว่างกำหนด	-	๔๐๐,๐๐๐	๔๐๐,๐๐๐	๔๐๐,๐๐๐	-	ระยะทางที่ ดำเนินการ ก่อสร้าง	ประชาชนสัญจรไป มาสะดวกและการ ขนส่งผลผลิต การเกษตรได้ รวดเร็ว	กองช่าง
รวม	๕ โครงการ			๗๐๐,๐๐๐	๑,๗๔๐,๐๐๐	๑,๗๔๐,๐๐๐	๑,๐๔๐,๐๐๐	-			

๒.บัญชีโครงการพัฒนาท้องถิ่น

รายละเอียดโครงการพัฒนา

ที่นำมาจากแผนพัฒนาหมู่บ้านและแผนพัฒนาชุมชน

(พ.ศ. ๒๕๖๖ - ๒๕๗๐)

เทศบาลตำบลโนนสว่าง อำเภอเมืองบึงกาฬ จังหวัดบึงกาฬ

ก.ยุทธศาสตร์จังหวัดที่ ๒ พัฒนาโครงสร้างพื้นฐานและเพิ่มขีดความสามารถในการแข่งขันด้านการค้าและการลงทุน

ข.ยุทธศาสตร์การพัฒนาขององค์กรปกครองส่วนท้องถิ่นในเขตจังหวัดที่ ๑ การพัฒนาโครงสร้างพื้นฐาน การผังเมือง การบริหารจัดการน้ำ และส่งเสริมพลังงานทดแทน

๑. ยุทธศาสตร์การพัฒนาด้านโครงสร้างพื้นฐาน

๑.๒ แผนงานอุตสาหกรรมและการโยธา (หมู่ที่ ๘ บ้านหนองไฮ)

ที่	โครงการ	วัตถุประสงค์	เป้าหมาย (ผลผลิตของโครงการ)	งบประมาณ					ตัวชี้วัด (KPI)	ผลที่คาดว่าจะ ได้รับ	หน่วยงาน รับผิดชอบ หลัก
				๒๕๖๖ (บาท)	๒๕๖๗ (บาท)	๒๕๖๘ (บาท)	๒๕๖๙ (บาท)	๒๕๗๐ (บาท)			
๑	ก่อสร้างถนน คสล. ซอย บ้านนายสุนัน ศรีบุญ เรือง - บ้านนายสุมา โบราณ หมู่ที่ ๘ บ้าน หนองไฮ	เพื่อการคมนาคม สัญจรไปมาสะดวก และปลอดภัย	ระยะทางยาว ๘๐ เมตร กว้าง ๕ เมตร หนา ๐.๑๕ เมตร	๑๐๐,๐๐๐	๑๐๐,๐๐๐	๑๐๐,๐๐๐	-	-	ระยะทางที่ ดำเนินการ ก่อสร้าง	ประชาชนสัญจรไป มาสะดวกและน้ำ ระบายสะดวกขึ้น	กองช่าง
๒	ก่อสร้างถนน คสล. ซอย น้ำประปา - บ้านนาย บุญรัก พลภักดี หมู่ที่ ๘ บ้านหนองไฮ	เพื่อการคมนาคม สัญจรไปมาสะดวก และปลอดภัย	ระยะทางยาว ๖๐ เมตร กว้าง ๕ เมตร หนา ๐.๑๕ เมตร	๘๐,๐๐๐	๘๐,๐๐๐	๘๐,๐๐๐	-	-	ระยะทางที่ ดำเนินการ ก่อสร้าง	ประชาชนใช้สัญจร ไป-มาสะดวกและ ปลอดภัยมากขึ้น	กองช่าง
๓	ก่อสร้างถนน คสล. รอบ หนองหัวช้าง หมู่ที่ ๘ บ้านหนองไฮ	เพื่อการคมนาคม สัญจรไปมาสะดวก และปลอดภัย	ระยะทางยาว ๑,๓๐๐ เมตร กว้าง ๖ เมตร หนา ๐.๑๕ เมตร	-	-	๑,๐๐๐,๐๐๐	๑,๐๐๐,๐๐๐	๑,๐๐๐,๐๐๐	ระยะทางที่ ดำเนินการ ก่อสร้าง	ประชาชนใช้สัญจร ไป-มาสะดวกและ ปลอดภัยมากขึ้น	กองช่าง

๒. บัญชีโครงการพัฒนาท้องถิ่น

รายละเอียดโครงการพัฒนา
ที่นำมาจากแผนพัฒนาหมู่บ้านและแผนพัฒนาชุมชน
(พ.ศ. ๒๕๖๖ - ๒๕๗๐)

เทศบาลตำบลโนนสว่าง อำเภอเมืองบึงกาฬ จังหวัดบึงกาฬ

ก. ยุทธศาสตร์จังหวัดที่ ๒ พัฒนาโครงสร้างพื้นฐานและเพิ่มขีดความสามารถในการแข่งขันด้านการค้าและการลงทุน

ข. ยุทธศาสตร์การพัฒนาขององค์กรปกครองส่วนท้องถิ่นในเขตจังหวัดที่ ๑ การพัฒนาโครงสร้างพื้นฐาน การผังเมือง การบริหารจัดการน้ำ และส่งเสริมพลังงานทดแทน

๑. ยุทธศาสตร์การพัฒนาด้านโครงสร้างพื้นฐาน

๑.๒ แผนงานอุตสาหกรรมและการโยธา (หมู่ที่ ๘ บ้านหนองไฮ)

ที่	โครงการ	วัตถุประสงค์	เป้าหมาย (ผลผลิตของ โครงการ)	งบประมาณ					ตัวชี้วัด (KPI)	ผลที่คาดว่าจะได้รับ	หน่วยงาน รับผิดชอบ หลัก
				๒๕๖๖ (บาท)	๒๕๖๗ (บาท)	๒๕๖๘ (บาท)	๒๕๖๙ (บาท)	๒๕๗๐ (บาท)			
๔	ก่อสร้างถนน คสล. สายนา นางจันทร์สุดา ก่อแก้ว - นายนายปรีชา หนูแก้ว) หมู่ที่ ๘ บ้านหนองดินดำ	เพื่อการคมนาคม สัญจรไปมาสะดวก และปลอดภัย	ระยะทางยาว ๑,๐๐๐ เมตร กว้าง ๔ เมตร หนา ๐.๑๕ เมตร	-	-	๙๐๐,๐๐๐	๙๐๐,๐๐๐	๙๐๐,๐๐๐	ระยะทางที่ ดำเนินการ ก่อสร้าง	ประชาชนใช้สัญจร ไป-มาสะดวกและ ปลอดภัยมากขึ้น	กองช่าง
๕	ก่อสร้างวางท่อระบายน้ำ พร้อมขยายไหล่ทาง ขอย ข้างศาลาประชาคม - บ้าน นายอุดม นาภิมินต์ หมู่ที่ ๘ บ้านหนองไฮ	เพื่อการคมนาคม สัญจรไปมาสะดวก และระบายน้ำไม่ให้ ท่วมขัง	ระยะทาง ๑๕๐ เมตร ตามราย ละเอียดแบบแปลน ที่ ทต.โนนสว่าง กำหนด	-	-	๑๕๐,๐๐๐	๑๕๐,๐๐๐	๑๕๐,๐๐๐	ท่อระบาย น้ำพร้อม ขยายไหล่ ทาง	ประชาชนสัญจรไป มาสะดวกและน้ำ ระบายสะดวกขึ้น	กองช่าง

๒.บัญชีโครงการพัฒนาท้องถิ่น

แบบ ผ. ๐๒/๑

รายละเอียดโครงการพัฒนา
ที่นำมาจากแผนพัฒนาหมู่บ้านและแผนพัฒนาชุมชน
(พ.ศ. ๒๕๖๖ - ๒๕๗๐)

เทศบาลตำบลโนนสว่าง อำเภอเมืองบึงกาฬ จังหวัดบึงกาฬ

ก.ยุทธศาสตร์จังหวัดที่ ๒ พัฒนาโครงสร้างพื้นฐานและเพิ่มขีดความสามารถในการแข่งขันด้านการค้าและการลงทุน

ข.ยุทธศาสตร์การพัฒนาขององค์กรปกครองส่วนท้องถิ่นในเขตจังหวัดที่ ๑ การพัฒนาโครงสร้างพื้นฐาน การผังเมือง การบริหารจัดการน้ำ และส่งเสริมพลังงานทดแทน

๑. ยุทธศาสตร์การพัฒนาด้านโครงสร้างพื้นฐาน

๑.๒ แผนงานอุตสาหกรรมและการโยธา (หมู่ที่ ๘ บ้านหนองไฮ)

ที่	โครงการ	วัตถุประสงค์	เป้าหมาย (ผลผลิตของ โครงการ)	งบประมาณ					ตัวชี้วัด (KPI)	ผลที่คาดว่าจะ ได้รับ	หน่วยงาน รับผิดชอบ หลัก
				๒๕๖๖ (บาท)	๒๕๖๗ (บาท)	๒๕๖๘ (บาท)	๒๕๖๙ (บาท)	๒๕๗๐ (บาท)			
๖	ก่อสร้างวางท่อระบายน้ำ พร้อมขยายไหล่ทาง ช่วง บ้านนายโสภณ วงศ์แสนสุข - บ้านนายทศพล สุกดุมมา	เพื่อการคมนาคมสัญจร ไปมาสะดวกและ ระบายน้ำไม่ให้เกิดท่วมขัง	ระยะทางยาว ๑๕๐ เมตร กว้าง ๑.๕๐ เมตร	-	๘๐,๐๐๐	๘๐,๐๐๐	๘๐,๐๐๐	-	ท่อระบาย น้ำพร้อม ขยายไหล่ ทาง	ประชาชนใช้ สัญจรไป-มา สะดวกและ ปลอดภัยมากขึ้น	กองช่าง
๗	ก่อสร้างวางท่อระบายน้ำ พร้อมขยายไหล่ทาง ช่วง หน้าวัด บรมสมพร - ซอย น้ำประปา	เพื่อการคมนาคมสัญจร ไปมาสะดวกและ ระบายน้ำไม่ให้เกิดท่วมขัง	ระยะทางยาว ๒๐๐ เมตร กว้าง ๑.๕๐ เมตร	-	๒๐๐,๐๐๐	๒๐๐,๐๐๐	๒๐๐,๐๐๐	-	ท่อระบาย น้ำพร้อม ขยายไหล่ ทาง	ประชาชนใช้ สัญจรไป-มา สะดวกและ ปลอดภัยมากขึ้น	กองช่าง
๘	ก่อสร้างวางท่อระบายน้ำ พร้อมขยายไหล่ทาง ช่วง บ้านนายบุญรัก พลภักดิ์ - บ้านนายสุริยา สมพิทักษ์	เพื่อการคมนาคมสัญจร ไปมาสะดวกและ ระบายน้ำไม่ให้เกิดท่วมขัง	ระยะทางยาว ๑๕๐ เมตร กว้าง ๑.๕๐ เมตร	-	๘๐,๐๐๐	๘๐,๐๐๐	๘๐,๐๐๐	-	ท่อระบาย น้ำพร้อม ขยายไหล่ ทาง	ประชาชนใช้ สัญจรไป-มา สะดวกและ ปลอดภัยมากขึ้น	กองช่าง
รวม	๘ โครงการ			๑๘๐,๐๐๐	๕๕๐,๐๐๐	๑,๒๖๐,๐๐๐	๒,๐๕๐,๐๐๐	๑,๑๕๐,๐๐๐			

๒.บัญชีโครงการพัฒนาท้องถิ่น

รายละเอียดโครงการพัฒนา

ที่นำมาจากแผนพัฒนาหมู่บ้านและแผนพัฒนาชุมชน

(พ.ศ. ๒๕๖๖ - ๒๕๗๐)

เทศบาลตำบลโนนสว่าง อำเภอเมืองบึงกาฬ จังหวัดบึงกาฬ

ก.ยุทธศาสตร์จังหวัดที่ ๒ พัฒนาโครงสร้างพื้นฐานและเพิ่มขีดความสามารถในการแข่งขันด้านการค้าและการลงทุน

ข.ยุทธศาสตร์การพัฒนาขององค์กรปกครองส่วนท้องถิ่นในเขตจังหวัดที่ ๑ การพัฒนาโครงสร้างพื้นฐาน การผังเมือง การบริหารจัดการน้ำ และส่งเสริมพลังงานทดแทน

๑. ยุทธศาสตร์การพัฒนาด้านโครงสร้างพื้นฐาน

๑.๒ แผนงานอุตสาหกรรมและการโยธา (หมู่ที่ ๙ บ้านพรนิยม)

ที่	โครงการ	วัตถุประสงค์	เป้าหมาย (ผลผลิตของโครงการ)	งบประมาณ					ตัวชี้วัด (KPI)	ผลที่คาดว่าจะได้รับ	หน่วยงาน รับผิดชอบ หลัก
				๒๕๖๖ (บาท)	๒๕๖๗ (บาท)	๒๕๖๘ (บาท)	๒๕๖๙ (บาท)	๒๕๗๐ (บาท)			
๑	ก่อสร้างถนน คสล. (สายบ้านพรนิยม - ลำห้วยกอไผ่เหลือง) หมู่ที่ ๙ บ้านพรนิยม	เพื่อการคมนาคมสัญจรไปมาสะดวกมากขึ้น	ระยะทาง ๔๑๗ เมตร ตามรายละเอียดแบบแปลนที่ ทต.โนนสว่าง กำหนด	-	-	๙๑๒,๐๐๐	๙๑๒,๐๐๐	๙๑๒,๐๐๐	ระยะทางที่ดำเนินการก่อสร้าง	ประชาชนสัญจรไปมาสะดวกมากขึ้น	กองช่าง
๒	ก่อสร้างถนน คสล. (บ้านนายแสงทองเหลือง) หมู่ที่ ๙ บ้านพรนิยม	เพื่อการคมนาคมสัญจรไปมาสะดวกและปลอดภัย	ระยะทางยาว ๖๐ เมตร กว้าง ๔ เมตร หนา ๐.๑๕ เมตร พื้นที่ไม่น้อยกว่า ๒๔๐ ตร.ม.	-	๓๐๐,๐๐๐	๓๐๐,๐๐๐	๓๐๐,๐๐๐	-	ระยะทางที่ดำเนินการก่อสร้าง	ประชาชนใช้สัญจรไป-มาสะดวกและปลอดภัยมากขึ้น	กองช่าง
๓	ก่อสร้างถนน คสล. (หลัง.ร.หนองเข็งวิทยาคม - บ้านนางวิสัย บุญหล้า) หมู่ที่ ๙ บ้านพรนิยม	เพื่อการคมนาคมสัญจรไปมาสะดวกและปลอดภัย	ระยะทางยาว ๑๐๐ ม. กว้าง ๔ ม. หนา ๐.๑๕ เมตร พื้นที่ไม่น้อยกว่า ๔๐๐ ตร.ม.	-	-	๒๐๐,๐๐๐	๒๐๐,๐๐๐	๒๐๐,๐๐๐	ระยะทางที่ดำเนินการก่อสร้าง	ประชาชนใช้สัญจรไป-มาสะดวกและปลอดภัยมากขึ้น	กองช่าง

๒.บัญชีโครงการพัฒนาท้องถิ่น

แบบ ผ. ๐๒/๑

รายละเอียดโครงการพัฒนา

ที่นำมาจากแผนพัฒนาหมู่บ้านและแผนพัฒนาชุมชน

(พ.ศ. ๒๕๖๖ - ๒๕๗๐)

เทศบาลตำบลโนนสว่าง อำเภอเมืองบึงกาฬ จังหวัดบึงกาฬ

ก.ยุทธศาสตร์จังหวัดที่ ๒ พัฒนาโครงสร้างพื้นฐานและเพิ่มขีดความสามารถในการแข่งขันด้านการค้าและการลงทุน

ข.ยุทธศาสตร์การพัฒนาขององค์กรปกครองส่วนท้องถิ่นในเขตจังหวัดที่ ๑ การพัฒนาโครงสร้างพื้นฐาน การผังเมือง การบริหารจัดการน้ำ และส่งเสริมพลังงานทดแทน

๑. ยุทธศาสตร์การพัฒนาด้านโครงสร้างพื้นฐาน

๑.๒ แผนงานอุตสาหกรรมและการโยธา (หมู่ที่ ๙ บ้านพรนิยม)

ที่	โครงการ	วัตถุประสงค์	เป้าหมาย (ผลผลิตของโครงการ)	งบประมาณ					ตัวชี้วัด (KPI)	ผลที่คาดว่าจะได้รับ	หน่วยงาน รับผิดชอบ หลัก
				๒๕๖๖ (บาท)	๒๕๖๗ (บาท)	๒๕๖๘ (บาท)	๒๕๖๙ (บาท)	๒๕๗๐ (บาท)			
๔	ก่อสร้างวางท่อระบายน้ำพร้อมขยายไหล่ทาง (สายบ้านพรนิยม - ลำห้วยผึ้ง) หมู่ที่ ๙ บ้านพรนิยม	เพื่อการคมนาคมสัญจรไปมาสะดวกและระบายน้ำไม่ให้เกิดท่วมขัง	ระยะทาง ๒๐๐ เมตร ตามรายละเอียดแบบแปลนที่ ทต.โนนสว่างกำหนด	๓๐๐,๐๐๐	๓๐๐,๐๐๐	๓๐๐,๐๐๐	-	-	ท่อระบายน้ำพร้อมขยายไหล่ทาง	ประชาชนสัญจรไปมาสะดวกและน้ำระบายสะดวกขึ้น	กองช่าง
๕	ก่อสร้างวางท่อระบายน้ำพร้อมขยายไหล่ทาง (ช่วงหน้า รร.บ้านโนนสว่าง - รร.หนองเข็งวิทยาคม) หมู่ที่ ๙ บ้านพรนิยม	เพื่อการคมนาคมสัญจรไปมาสะดวกและปลอดภัย	ระยะทางยาว ๓๐๐ เมตร ตามรายละเอียดแบบแปลนที่ ทต.โนนสว่างกำหนด	๔๐๐,๐๐๐	๔๐๐,๐๐๐	๔๐๐,๐๐๐	-	-	ระยะทางที่ดำเนินการก่อสร้าง	ประชาชนใช้สัญจรไป-มาสะดวกและปลอดภัยมากขึ้น	กองช่าง

๒.บัญชีโครงการพัฒนาท้องถิ่น

แบบ ผ. ๐๒/๑

รายละเอียดโครงการพัฒนา
ที่นำมาจากแผนพัฒนาหมู่บ้านและแผนพัฒนาชุมชน
(พ.ศ. ๒๕๖๖ - ๒๕๗๐)

เทศบาลตำบลโนนสว่าง อำเภอเมืองบึงกาฬ จังหวัดบึงกาฬ

ก.ยุทธศาสตร์จังหวัดที่ ๒ พัฒนาโครงสร้างพื้นฐานและเพิ่มขีดความสามารถในการแข่งขันด้านการค้าและการลงทุน

ข.ยุทธศาสตร์การพัฒนาขององค์กรปกครองส่วนท้องถิ่นในเขตจังหวัดที่ ๑ การพัฒนาโครงสร้างพื้นฐาน การผังเมือง การบริหารจัดการน้ำ และส่งเสริมพลังงานทดแทน

๑. ยุทธศาสตร์การพัฒนาด้านโครงสร้างพื้นฐาน

๑.๒ แผนงานอุตสาหกรรมและการโยธา (หมู่ที่ ๙ บ้านพรนิยม)

ที่	โครงการ	วัตถุประสงค์	เป้าหมาย (ผลผลิตของ โครงการ)	งบประมาณ					ตัวชี้วัด (KPI)	ผลที่คาดว่าจะ ได้รับ	หน่วยงาน รับผิดชอบ หลัก
				๒๕๖๖ (บาท)	๒๕๖๗ (บาท)	๒๕๖๘ (บาท)	๒๕๖๙ (บาท)	๒๕๗๐ (บาท)			
๖	ปรับปรุง/ซ่อมแซมถนน ลูกรังพร้อมวางท่อระบาย น้ำ (สายบ้านพรนิยม - นา นายเตียง มะโนราช ต.โป่งเปือย) หมู่ที่ ๙ บ้านพรนิยม	เพื่อการคมนาคม สัญจรไปมาสะดวก และการขนส่งผลผลิต การเกษตรได้รวดเร็ว และระบายน้ำไม่ให้ ท่วมขัง	ระยะทางยาว ๒๐๐ เมตร กว้าง ๔.๐๐ เมตร วาง ท่อระบายน้ำขนาด ๑.๐๐ x ๑.๐๐ เมตร	-	-	๑๒๐,๐๐๐	๑๒๐,๐๐๐	๑๒๐,๐๐๐	ระยะทางที่ ดำเนินการ ก่อสร้าง	ประชาชนสัญจรไป มาสะดวกและการ ขนส่งผลผลิตการ เกษตรได้รวดเร็ว และน้ำระบาย สะดวกขึ้น	กองช่าง
๗	ก่อสร้างวางท่อระบายน้ำ พร้อมขยายไหล่ทาง (ช่วง หลัง รร.หนองเข็ง วิทยาคม-สามแยกบ้าน พรนิยม) หมู่ที่ ๙ บ้าน พรนิยม	เพื่อการคมนาคม สัญจรไปมาสะดวก และปลอดภัย	ระยะทางยาว ๓๐๐ เมตร ตาม รายละเอียดแบบ แปลนที่ ทต.โนน สว่างกำหนด	๔๐๐,๐๐๐	๔๐๐,๐๐๐	๔๐๐,๐๐๐	-	-	ระยะทางที่ ดำเนินการ ก่อสร้าง	ประชาชนใช้สัญจร ไป-มาสะดวกและ ปลอดภัยมากขึ้น	กองช่าง
รวม	๗ โครงการ			๑,๑๐๐,๐๐๐	๑,๔๐๐,๐๐๐	๒,๖๓๒,๐๐๐	๑,๕๓๒,๐๐๐	๑,๒๓๒,๐๐๐			

๒.บัญชีโครงการพัฒนาท้องถิ่น

แบบ ผ. ๐๒/๑

รายละเอียดโครงการพัฒนา
ที่นำมาจากแผนพัฒนาหมู่บ้านและแผนพัฒนาชุมชน
(พ.ศ. ๒๕๖๖ - ๒๕๗๐)

เทศบาลตำบลโนนสว่าง อำเภอเมืองบึงกาฬ จังหวัดบึงกาฬ

ก.ยุทธศาสตร์จังหวัดที่ ๒ พัฒนาโครงสร้างพื้นฐานและเพิ่มขีดความสามารถในการแข่งขันด้านการค้าและการลงทุน

ข.ยุทธศาสตร์การพัฒนาขององค์กรปกครองส่วนท้องถิ่นในเขตจังหวัดที่ ๑ การพัฒนาโครงสร้างพื้นฐาน การผังเมือง การบริหารจัดการน้ำ และส่งเสริมพลังงานทดแทน

๑. ยุทธศาสตร์การพัฒนาด้านโครงสร้างพื้นฐาน

๑.๒ แผนงานอุตสาหกรรมและการโยธา (หมู่ที่ ๑๐ บ้านโนนงาม)

ที่	โครงการ	วัตถุประสงค์	เป้าหมาย (ผลผลิตของโครงการ)	งบประมาณ					ตัวชี้วัด (KPI)	ผลที่คาดว่าจะได้รับ	หน่วยงาน รับผิดชอบ หลัก
				๒๕๖๖ (บาท)	๒๕๖๗ (บาท)	๒๕๖๘ (บาท)	๒๕๖๙ (บาท)	๒๕๗๐ (บาท)			
๑	ก่อสร้างถนน คสล. (ช่วง วัดโนนงาม - วัดบ้านพร นิยม) หมู่ที่ ๑๐ บ้าน โนนงาม	เพื่อการคมนาคม สัญจรไปมาสะดวก มากขึ้น	ระยะทาง ๓๕๐ เมตร ตามรายละเอียดแบบ แปลนที่ ทต.โนนสว่าง กำหนด	๙๖๒,๕๐๐	๙๖๒,๕๐๐	๙๖๒,๕๐๐	๙๖๒,๕๐๐	๙๖๒,๕๐๐	ระยะทางที่ ดำเนินการ ก่อสร้าง	ประชาชนสัญจรไป มาสะดวกมากขึ้น	กองช่าง
๒	ก่อสร้างถนน คสล. (สาย บ้านโนนงาม - บ้าน บูรพา) หมู่ที่ ๑๐ บ้าน โนนงาม	เพื่อการคมนาคม สัญจรไปมาสะดวก มากขึ้น	ระยะทาง ๓๕๐ เมตร ตามรายละเอียดแบบ แปลนที่ ทต.โนนสว่าง กำหนด	-	๓๐๐,๐๐๐	๓๐๐,๐๐๐	๓๐๐,๐๐๐	๓๐๐,๐๐๐	ท่อระบาย น้ำพร้อม ขยายไหล่ ทาง	ประชาชนสัญจรไป มาสะดวกและน้ำ ระบายสะดวกขึ้น	กองช่าง
๓	ก่อสร้างถนน คสล. (สาย แยกไร่หนึ่งหนอง - สำนัก สงฆ์พุทธวิงทอง) หมู่ที่ ๑๐ บ้านโนนงาม	เพื่อการคมนาคม สัญจรไปมาสะดวก มากขึ้น	ตามรายละเอียดแบบ แปลนที่ ทต.โนนสว่าง กำหนด	๓๐๐,๐๐๐	๓๐๐,๐๐๐	๓๐๐,๐๐๐	๓๐๐,๐๐๐	๓๐๐,๐๐๐	ท่อระบาย น้ำพร้อม ขยายไหล่ ทาง	ประชาชนสัญจรไป มาสะดวกและน้ำ ระบายสะดวกขึ้น	กองช่าง

๒. บัญชีโครงการพัฒนาท้องถิ่น

รายละเอียดโครงการพัฒนา
ที่นำมาจากแผนพัฒนาหมู่บ้านและแผนพัฒนาชุมชน
(พ.ศ. ๒๕๖๖ - ๒๕๗๐)

เทศบาลตำบลโนนสว่าง อำเภอเมืองบึงกาฬ จังหวัดบึงกาฬ

ก. ยุทธศาสตร์จังหวัดที่ ๒ พัฒนาโครงสร้างพื้นฐานและเพิ่มขีดความสามารถในการแข่งขันด้านการค้าและการลงทุน

ข. ยุทธศาสตร์การพัฒนาขององค์กรปกครองส่วนท้องถิ่นในเขตจังหวัดที่ ๑ การพัฒนาโครงสร้างพื้นฐาน การผังเมือง การบริหารจัดการน้ำ และส่งเสริมพลังงานทดแทน

๑. ยุทธศาสตร์การพัฒนาด้านโครงสร้างพื้นฐาน

๑.๒ แผนงานอุตสาหกรรมและการโยธา (หมู่ที่ ๑๐ บ้านโนนงาม)

ที่	โครงการ	วัตถุประสงค์	เป้าหมาย (ผลผลิตของโครงการ)	งบประมาณ					ตัวชี้วัด (KPI)	ผลที่คาดว่าจะ ได้รับ	หน่วยงาน รับผิดชอบ หลัก
				๒๕๖๖ (บาท)	๒๕๖๗ (บาท)	๒๕๖๘ (บาท)	๒๕๖๙ (บาท)	๒๕๗๐ (บาท)			
๔	ก่อสร้างวางท่อระบาย พร้อมขยายไหล่ทาง (ช่วงบ้านนางดวงใจ - หม้อแปลงไฟฟ้า) หมู่ที่ ๑๐ บ้านโนนงาม	เพื่อระบายน้ำ ไหลเวียนได้สะดวกน้ำ ไม่ท่วมขังภายใน หมู่บ้านในช่วงฤดูฝน	ระยะทางยาว ๒๘๐ เมตร ตามรายละเอียด แบบแปลนที่ ทต. โนนสว่างกำหนด	๒๕๐,๐๐๐	๒๕๐,๐๐๐	๒๕๐,๐๐๐	-	-	วางระบาย น้ำ	ระบายน้ำไหลเวียน ได้สะดวกน้ำไม่ท่วม ขังภายในหมู่บ้าน ในช่วงฤดูฝน	กองช่าง
รวม	๔ โครงการ			๑,๕๑๒,๕๐๐	๑,๘๑๒,๕๐๐	๑,๘๑๒,๕๐๐	๑,๕๖๒,๕๐๐	๑,๕๖๒,๕๐๐			

๒.บัญชีโครงการพัฒนาท้องถิ่น

รายละเอียดโครงการพัฒนา

ที่นำมาจากแผนพัฒนาหมู่บ้านและแผนพัฒนาชุมชน

(พ.ศ. ๒๕๖๖ - ๒๕๗๐)

เทศบาลตำบลโนนสว่าง อำเภอเมืองบึงกาฬ จังหวัดบึงกาฬ

ก.ยุทธศาสตร์จังหวัดที่ ๒ พัฒนาโครงสร้างพื้นฐานและเพิ่มขีดความสามารถในการแข่งขันด้านการค้าและการลงทุน

ข.ยุทธศาสตร์การพัฒนาขององค์กรปกครองส่วนท้องถิ่นในเขตจังหวัดที่ ๑ การพัฒนาโครงสร้างพื้นฐาน การผังเมือง การบริหารจัดการน้ำ และส่งเสริมพลังงานทดแทน

๑. ยุทธศาสตร์การพัฒนาด้านโครงสร้างพื้นฐาน

๑.๒ แผนงานอุตสาหกรรมและการโยธา (หมู่ที่ ๑๑ บ้านโนนคู่)

ที่	โครงการ	วัตถุประสงค์	เป้าหมาย (ผลผลิตของโครงการ)	งบประมาณ					ตัวชี้วัด (KPI)	ผลที่คาดว่าจะ ได้รับ	หน่วยงาน รับผิดชอบ หลัก
				๒๕๖๖ (บาท)	๒๕๖๗ (บาท)	๒๕๖๘ (บาท)	๒๕๖๙ (บาท)	๒๕๗๐ (บาท)			
๑	ก่อสร้างถนน คสล (สามแยกสวนยางพารานายสุบิน วงศ์ศรีเทพ - สำนักสงฆ์แคนทอง) หมู่ที่ ๑๑ บ้านโนนคู่	เพื่อการคมนาคมสัญจรไปมาสะดวกมากขึ้น	ตามรายละเอียดแบบแปลนที่ ทต.โนนสว่างกำหนด	๓๐๐,๐๐๐	๓๐๐,๐๐๐	๓๐๐,๐๐๐	๓๐๐,๐๐๐	๓๐๐,๐๐๐	ระยะทางที่ดำเนินการก่อสร้าง	ประชาชนสัญจรไปมาสะดวกมากขึ้น	กองช่าง
๒	ก่อสร้างเสริมผิวถนนคสล (ซอยคริสตจักร) หมู่ที่ ๑๑ บ้านโนนคู่	เพื่อการคมนาคมสัญจรไปมาสะดวกมากขึ้น	ระยะทางยาว ๑๐๐ เมตร ตามรายละเอียดแบบแปลนที่ ทต.โนนสว่างกำหนด	๒๐๐,๐๐๐	๒๐๐,๐๐๐	๒๐๐,๐๐๐	-	-	ระยะทางที่ดำเนินการก่อสร้าง	ประชาชนสัญจรไปมาสะดวกมากขึ้น	กองช่าง

๒.บัญชีโครงการพัฒนาท้องถิ่น

รายละเอียดโครงการพัฒนา

ที่นำมาจากแผนพัฒนาหมู่บ้านและแผนพัฒนาชุมชน

(พ.ศ. ๒๕๖๖ - ๒๕๗๐)

เทศบาลตำบลโนนสว่าง อำเภอเมืองบึงกาฬ จังหวัดบึงกาฬ

ก.ยุทธศาสตร์จังหวัดที่ ๒ พัฒนาโครงสร้างพื้นฐานและเพิ่มขีดความสามารถในการแข่งขันด้านการค้าและการลงทุน

ข.ยุทธศาสตร์การพัฒนาขององค์กรปกครองส่วนท้องถิ่นในเขตจังหวัดที่ ๑ การพัฒนาโครงสร้างพื้นฐาน การผังเมือง การบริหารจัดการน้ำ และส่งเสริมพลังงานทดแทน

๑. ยุทธศาสตร์การพัฒนาด้านโครงสร้างพื้นฐาน

๑.๒ แผนงานอุตสาหกรรมและการโยธา (หมู่ที่ ๑๑ บ้านโนนคู่)

ที่	โครงการ	วัตถุประสงค์	เป้าหมาย (ผลผลิตของโครงการ)	งบประมาณ					ตัวชี้วัด (KPI)	ผลที่คาดว่าจะ ได้รับ	หน่วยงาน รับผิดชอบ หลัก
				๒๕๖๖ (บาท)	๒๕๖๗ (บาท)	๒๕๖๘ (บาท)	๒๕๖๙ (บาท)	๒๕๗๐ (บาท)			
๓	เสริมผิวพาราแอสฟัลต์ ติกคอนกรีต(สายหน้า รร.บ้านโนนสว่างถึง ลานยาง ภ.ภักดี) หมู่ที่ ๑๑ บ้านโนนคู่	เพื่อการคมนาคม สัญจรไปมาสะดวก มากขึ้น	ระยะทางยาว ๑,๓๐๐ เมตร ตามรายละเอียด แบบแปลนที่ ทต.โนน สว่างกำหนด	-	-	๓,๐๐๐,๐๐๐	๓,๐๐๐,๐๐๐	๓,๐๐๐,๐๐๐	ระยะทางที่ ดำเนินการ ก่อสร้าง	ประชาชนสัญจรไป มาสะดวกมากขึ้น	กองช่าง
๔	ก่อสร้างวางท่อระบาย น้ำพร้อมบ่อพัก (ช่วง บ้านช่างตอน - หลัง บ้านนายประเสริฐ สุดสนธิ์) หมู่ที่ ๑๑ บ้านโนนคู่	เพื่อระบายน้ำ ไหลเวียนได้สะดวกน้ำ ไม่ท่วมขังภายใน หมู่บ้านในช่วงฤดูฝน	ระยะทางยาว ๑๕๐ เมตร กว้าง ๔.๐๐ เมตร หนา ๐.๑๕ เมตร ตามรายละเอียดแบบ แปลนที่ ทต.โนนสว่าง กำหนด		-	-	๒๕๐,๐๐๐	๒๕๐,๐๐๐	วางระบาย น้ำ	ระบายน้ำไหลเวียน ได้สะดวกน้ำไม่ท่วม ขังภายในหมู่บ้าน ในช่วงฤดูฝน	กองช่าง

๒.บัญชีโครงการพัฒนาท้องถิ่น

รายละเอียดโครงการพัฒนา
ที่นำมาจากแผนพัฒนาหมู่บ้านและแผนพัฒนาชุมชน
(พ.ศ. ๒๕๖๖ – ๒๕๗๐)

เทศบาลตำบลโนนสว่าง อำเภอเมืองบึงกาฬ จังหวัดบึงกาฬ

ก.ยุทธศาสตร์จังหวัดที่ ๒ พัฒนาโครงสร้างพื้นฐานและเพิ่มขีดความสามารถในการแข่งขันด้านการค้าและการลงทุน

ข.ยุทธศาสตร์การพัฒนาขององค์กรปกครองส่วนท้องถิ่นในเขตจังหวัดที่ ๑ การพัฒนาโครงสร้างพื้นฐาน การผังเมือง การบริหารจัดการน้ำ และส่งเสริมพลังงานทดแทน

๑. ยุทธศาสตร์การพัฒนาด้านโครงสร้างพื้นฐาน

๑.๒ แผนงานอุตสาหกรรมและการโยธา (หมู่ที่ ๑๑ บ้านโนนตู)

ที่	โครงการ	วัตถุประสงค์	เป้าหมาย (ผลผลิตของโครงการ)	งบประมาณ					ตัวชี้วัด (KPI)	ผลที่คาดว่าจะได้รับ	หน่วยงาน รับผิดชอบ หลัก
				๒๕๖๖ (บาท)	๒๕๖๗ (บาท)	๒๕๖๘ (บาท)	๒๕๖๙ (บาท)	๒๕๗๐ (บาท)			
๕	ก่อสร้างวางระบายน้ำ (ช่วงบ้านนางดวงดาว พันระศรี - บ้านนายชำนาญ แก้วสะอาด) หมู่ที่ ๑๑ บ้านโนนตู	เพื่อระบายน้ำไหลเวียนได้สะดวกน้ำไม่ท่วมขังภายในหมู่บ้านในช่วงฤดูฝน	ระยะทางยาว ๕๐ เมตร กว้าง ๔.๐๐ เมตร หนา ๐.๑๕ เมตร รายละเอียดแบบแปลนที่ ทต.โนนสว่างกำหนด	-	-	๓๕,๐๐๐	๓๕,๐๐๐	๓๕,๐๐๐	วางระบายน้ำ	ระบายน้ำไหลเวียนได้สะดวกน้ำไม่ท่วมขังภายในหมู่บ้านในช่วงฤดูฝน	กองช่าง
๖	ก่อสร้างวางท่อระบายน้ำพร้อมขยายไหล่ทาง(ช่วงสามแยกบ้านนางสอน มีคุณ - สามแยกหน้าเทศบาลตำบลโนนสว่าง) หมู่ที่ ๑๑ บ้านโนนตู	เพื่อการคมนาคมสัญจรไปมาสะดวกและระบายน้ำไม่ท่วมขัง	ระยะทาง ๒๐๐ เมตร ตามรายละเอียดแบบแปลนที่ ทต.โนนสว่างกำหนด	-	-	๓๐๐,๐๐๐	๓๐๐,๐๐๐	๓๐๐,๐๐๐	ท่อระบายน้ำพร้อมขยายไหล่ทาง	ประชาชนสัญจรไปมาสะดวกและน้ำระบายสะดวกขึ้น	กองช่าง

๒. บัญชีโครงการพัฒนาท้องถิ่น

รายละเอียดโครงการพัฒนา

ที่นำมาจากแผนพัฒนาหมู่บ้านและแผนพัฒนาชุมชน

(พ.ศ. ๒๕๖๖ – ๒๕๗๐)

เทศบาลตำบลโนนสว่าง อำเภอเมืองบึงกาฬ จังหวัดบึงกาฬ

ก. ยุทธศาสตร์จังหวัดที่ ๒ พัฒนาโครงสร้างพื้นฐานและเพิ่มขีดความสามารถในการแข่งขันด้านการค้าและการลงทุน

ข. ยุทธศาสตร์การพัฒนาขององค์กรปกครองส่วนท้องถิ่นในเขตจังหวัดที่ ๑ การพัฒนาโครงสร้างพื้นฐาน การผังเมือง การบริหารจัดการน้ำ และส่งเสริมพลังงานทดแทน

๑. ยุทธศาสตร์การพัฒนาด้านโครงสร้างพื้นฐาน

๑.๒ แผนงานอุตสาหกรรมและการโยธา (หมู่ที่ ๑๑ บ้านโนนคู่)

ที่	โครงการ	วัตถุประสงค์	เป้าหมาย (ผลผลิตของโครงการ)	งบประมาณ					ตัวชี้วัด (KPI)	ผลที่คาดว่าจะได้รับ	หน่วยงาน รับผิดชอบ หลัก
				๒๕๖๖ (บาท)	๒๕๖๗ (บาท)	๒๕๖๘ (บาท)	๒๕๖๙ (บาท)	๒๕๗๐ (บาท)			
๗	ก่อสร้างถนนลูกรัง (ช่วงบ้านนายชำนาญ แก้วสะอาด - สวนยางพารา นายทองยาน แก้วสะอาด) หมู่ที่ ๑๑ บ้านโนนคู่	เพื่อการคมนาคม สัญจรไปมาสะดวก และการขนส่งผลผลิต และการเกษตรได้รวดเร็ว	ระยะทาง ๑๐๐ เมตร ตามรายละเอียดแบบ แปลนที่ ทต.โนนสว่าง กำหนด	-	๑๐๐,๐๐๐	๑๐๐,๐๐๐	๑๐๐,๐๐๐	-	ระยะทางที่ ดำเนินการ ก่อสร้าง	ประชาชนสัญจรไป มาสะดวกและการ ขนส่งผลผลิต การเกษตรได้รวดเร็ว	กองช่าง
๘	ปรับปรุง/ซ่อมแซมถนนลูกรัง (ช่วงหน้าร.หนองเข็งวิทยาคมถึงสวนยางพารานางคำพันธ์ บุญฤทธิ์) หมู่ที่ ๑๑ บ้านโนนคู่	เพื่อการคมนาคม สัญจรไปมาสะดวก และการขนส่งผลผลิต และการเกษตรได้รวดเร็ว	ระยะทาง ๘๐๐ เมตร ตามรายละเอียดแบบ แปลนที่ ทต.โนนสว่าง กำหนด	-	๘๐๐,๐๐๐	๘๐๐,๐๐๐	๘๐๐,๐๐๐	-	ระยะทางที่ ปรับปรุง	ประชาชนสัญจรไป มาสะดวกและการ ขนส่งผลผลิต การเกษตรได้รวดเร็ว	กองช่าง

๒.บัญชีโครงการพัฒนาท้องถิ่น

รายละเอียดโครงการพัฒนา
ที่นำมาจากแผนพัฒนาหมู่บ้านและแผนพัฒนาชุมชน
(พ.ศ. ๒๕๖๖ – ๒๕๗๐)

เทศบาลตำบลโนนสว่าง อำเภอเมืองบึงกาฬ จังหวัดบึงกาฬ

ก.ยุทธศาสตร์จังหวัดที่ ๒ พัฒนาโครงสร้างพื้นฐานและเพิ่มขีดความสามารถในการแข่งขันด้านการค้าและการลงทุน

ข.ยุทธศาสตร์การพัฒนาขององค์กรปกครองส่วนท้องถิ่นในเขตจังหวัดที่ ๑ การพัฒนาโครงสร้างพื้นฐาน การผังเมือง การบริหารจัดการน้ำ และส่งเสริมพลังงานทดแทน

๑. ยุทธศาสตร์การพัฒนาด้านโครงสร้างพื้นฐาน

๑.๒ แผนงานอุตสาหกรรมและการโยธา (หมู่ที่ ๑๑ บ้านโนนคู่)

ที่	โครงการ	วัตถุประสงค์	เป้าหมาย (ผลผลิตของโครงการ)	งบประมาณ					ตัวชี้วัด (KPI)	ผลที่คาดว่าจะ ได้รับ	หน่วยงาน รับผิดชอบ หลัก
				๒๕๖๖ (บาท)	๒๕๖๗ (บาท)	๒๕๖๘ (บาท)	๒๕๖๙ (บาท)	๒๕๗๐ (บาท)			
๙	ปรับปรุง/ซ่อมแซมถนน ลูกรัง (ช่วงบ้านนาย ปัญญา โอนนอกถึงสวน ยางพารานายหลี ไชย ครุต) หมู่ที่ ๑๑ บ้าน โนนคู่	เพื่อการคมนาคม สัญจรไปมาสะดวก และการขนส่งผลผลิต การเกษตรได้รวดเร็ว	ระยะทาง ๑,๕๐๐ เมตร ตามรายละเอียด แบบแปลนที่ ทต.โนน สว่างกำหนด	-	-	๙๐๐,๐๐๐	๙๐๐,๐๐๐	๙๐๐,๐๐๐	ระยะทางที่ ปรับปรุง	ประชาชนสัญจรไป มาสะดวกและการ ขนส่งผลผลิต การเกษตรได้ รวดเร็ว	กองช่าง
๑๐	ปรับปรุง/ซ่อมแซมถนน ลูกรัง (ช่วงสวน ยางพารานางลา ดอน ทองถึงสวนยางพารา นายอุไร อุสาหะ) หมู่ที่ ๑๑ บ้านโนนคู่	เพื่อการคมนาคม สัญจรไปมาสะดวก และการขนส่งผลผลิต การเกษตรได้รวดเร็ว	ตามรายละเอียดแบบ แปลนที่ ทต.โนนสว่าง กำหนด	-	-	-	๘๐๐,๐๐๐	๘๐๐,๐๐๐	ระยะทางที่ ปรับปรุง	ประชาชนสัญจรไป มาสะดวกและการ ขนส่งผลผลิต การเกษตรได้ รวดเร็ว	กองช่าง
รวม	๑๐ โครงการ			๕๐๐,๐๐๐	๑,๔๐๐,๐๐๐	๕,๔๓๕,๐๐๐	๖,๔๘๕,๐๐๐	๕,๕๘๕,๐๐๐			

๒.บัญชีโครงการพัฒนาท้องถิ่น

แบบ ผ. ๐๒/๑

รายละเอียดโครงการพัฒนา

ที่นำมาจากแผนพัฒนาหมู่บ้านและแผนพัฒนาชุมชน

(พ.ศ. ๒๕๖๖ - ๒๕๗๐)

เทศบาลตำบลโนนสว่าง อำเภอเมืองบึงกาฬ จังหวัดบึงกาฬ

ก.ยุทธศาสตร์จังหวัดที่ ๒ พัฒนาโครงสร้างพื้นฐานและเพิ่มขีดความสามารถในการแข่งขันด้านการค้าและการลงทุน

ข.ยุทธศาสตร์การพัฒนาขององค์กรปกครองส่วนท้องถิ่นในเขตจังหวัดที่ ๑ การพัฒนาโครงสร้างพื้นฐาน การผังเมือง การบริหารจัดการน้ำ และส่งเสริมพลังงานทดแทน

๑. ยุทธศาสตร์การพัฒนาด้านโครงสร้างพื้นฐาน

๑.๓ แผนงานการเกษตร (หมู่ที่ ๖ บ้านหนองดินดำ)

ที่	โครงการ	วัตถุประสงค์	เป้าหมาย (ผลผลิตของโครงการ)	งบประมาณ					ตัวชี้วัด (KPI)	ผลที่คาดว่าจะได้รับ	หน่วยงาน รับผิดชอบหลัก
				๒๕๖๖ (บาท)	๒๕๖๗ (บาท)	๒๕๖๘ (บาท)	๒๕๖๙ (บาท)	๒๕๗๐ (บาท)			
๑	โครงการก่อสร้างท่อเหลี่ยมข้ามลำห้วยอาจตอนบน หมู่ที่ ๖ บ้านหนองดินดำ	เพื่อให้ประชาชนในพื้นที่ได้ใช้คมนาคมสัญจรไปมาข้ามลำห้วยได้สะดวกยิ่งขึ้น และเพื่อใช้ชนผลผลิตทางการเกษตรให้แก่ราษฎร	ขนาดยาว ๙.๐๐ เมตร กว้าง ๔.๐๐ เมตร สูง ๒.๐๐ เมตร ชนิด ๔ ช่อง	๗๐๐,๐๐๐	๗๐๐,๐๐๐	๗๐๐,๐๐๐		-	ท่อเหลี่ยมคสล. ชนิด ๔ ช่อง	น้ำไม่ท่วมขังและช่วยลดความเสียหายต่อผลผลิตการเกษตร	กองช่าง
๒	ขุดลอกหนองแห่ง หมู่ที่ ๖ บ้านหนองดินดำ	เพื่อให้ประชาชนได้มีน้ำเพื่อการอุปโภคบริโภคและน้ำเพื่อใช้ในการเกษตร	เนื้อที่ ๔ ไร่ ลึก ๔ เมตร ตามรายละเอียดแบบแปลนที่ ทต.โนนสว่างกำหนด	-	-	๕๐๐,๐๐๐	๕๐๐,๐๐๐	๕๐๐,๐๐๐	ขุดลอกหนองแห่ง เนื้อที่ ๔ ไร่ ลึก ๔ เมตร	ประชาชนมีน้ำเพียงพอตลอดช่วงฤดูแล้ง	กองช่าง
๓	ขุดลอกหนองหัวลิง หมู่ที่ ๖ บ้านหนองดินดำ	เพื่อให้ประชาชนได้มีน้ำเพื่อการอุปโภคบริโภคและน้ำเพื่อใช้ในการเกษตร	ขนาดกว้าง ๔๐ เมตร ยาว ๔๐ เมตร ขุดลึก ๓.๕๐ เมตร ปริมาณดินขุดไม่น้อยกว่า ๕,๖๐๐ เมตร	-	-	-	๕๐๐,๐๐๐	๕๐๐,๐๐๐	ขุดลอกหนองลิง กว้าง ๕๐ ม. ยาว ๔๐ ม. ลึก ๓.๕๐ ม.	ประชาชนมีน้ำเพียงพอตลอดช่วงฤดูแล้ง	กองช่าง
รวม	๓ โครงการ			๗๐๐,๐๐๐	๗๐๐,๐๐๐	๑,๒๐๐,๐๐๐	๑,๐๐๐,๐๐๐	๑,๐๐๐,๐๐๐			

๒. บัญชีโครงการพัฒนาท้องถิ่น

แบบ ผ. ๐๒/๑

รายละเอียดโครงการพัฒนา

ที่นำมาจากแผนพัฒนาหมู่บ้านและแผนพัฒนาชุมชน

(พ.ศ. ๒๕๖๖ - ๒๕๗๐)

เทศบาลตำบลโนนสว่าง อำเภอเมืองบึงกาฬ จังหวัดบึงกาฬ

ก. ยุทธศาสตร์จังหวัดที่ ๒ พัฒนาโครงสร้างพื้นฐานและเพิ่มขีดความสามารถในการแข่งขันด้านการค้าและการลงทุน

ข. ยุทธศาสตร์การพัฒนาขององค์กรปกครองส่วนท้องถิ่นในเขตจังหวัดที่ ๑ การพัฒนาโครงสร้างพื้นฐาน การผังเมือง การบริหารจัดการน้ำ และส่งเสริมพลังงานทดแทน

๑. ยุทธศาสตร์การพัฒนาด้านโครงสร้างพื้นฐาน

๑.๓ แผนงานการเกษตร (หมู่ที่ ๙ บ้านพรนิยม)

ที่	โครงการ	วัตถุประสงค์	เป้าหมาย (ผลผลิตของโครงการ)	งบประมาณ					ตัวชี้วัด (KPI)	ผลที่คาดว่าจะได้รับ	หน่วยงาน รับผิดชอบ หลัก
				๒๕๖๖ (บาท)	๒๕๖๗ (บาท)	๒๕๖๘ (บาท)	๒๕๖๙ (บาท)	๒๕๗๐ (บาท)			
๑	โครงการก่อสร้างทำนบ ปิด - เปิดน้ำ (ลำห้วยฝั่ง ช่วงนายทอง ศรีเสริม) หมู่ที่ ๙ บ้านพรนิยม	เพื่อให้มีทางระบายน้ำสู่ ที่ต่ำได้สะดวกและน้ำไม่ ท่วมขัง	ตามรายละเอียดแบบ แปลนที่ ทต.โนนสว่าง กำหนด	๗๐๐,๐๐๐	๗๐๐,๐๐๐			-	ก่อสร้าง ทำนบปิด- เปิดน้ำ	น้ำไม่ท่วมขังและช่วย ลดความเสียหายต่อ ผลผลิตการเกษตร	กองช่าง
๒	โครงการก่อสร้างทำนบ ปิด - เปิดน้ำ (หนอง สาธารณะ (ฝ่ายใหม่)) หมู่ที่ ๙ บ้านพรนิยม	เพื่อให้มีทางระบายน้ำสู่ ที่ต่ำได้สะดวกและน้ำไม่ ท่วมขัง	ตามรายละเอียดแบบ แปลนที่ ทต.โนนสว่าง กำหนด	-	๗๐๐,๐๐๐	๗๐๐,๐๐๐	-	-	ก่อสร้าง ทำนบปิด- เปิดน้ำ	น้ำไม่ท่วมขังและช่วย ลดความเสียหายต่อ ผลผลิตการเกษตร	กองช่าง
๓	โครงการก่อสร้างท่อ เหลี่ยมข้ามลำห้วยฝั่ง นา นายบุญถม คำพูล หมู่ที่ ๙ บ้านพรนิยม	เพื่อให้ประชาชนใน พื้นที่ได้ใช้คมนาคม สัญจรไปมาข้ามลำห้วย ได้สะดวกยิ่งขึ้น และ เพื่อใช้ชนผลผลิตทาง การเกษตรให้แก่ราษฎร	ขนาดยาว ๙.๐๐ เมตร กว้าง ๔.๐๐ เมตร สูง ๒.๐๐ เมตร ชนิด ๔ ช่อง	-	-	-	๗๐๐,๐๐๐	๗๐๐,๐๐๐	ท่อเหลี่ยม คสล. ชนิด ๔ ช่อง	น้ำไม่ท่วมขังและช่วย ลดความเสียหายต่อ ผลผลิตการเกษตร	กองช่าง
รวม	๓ โครงการ			๗๐๐,๐๐๐	๑,๔๐๐,๐๐๐	๗๐๐,๐๐๐	๗๐๐,๐๐๐	๗๐๐,๐๐๐			

๒.บัญชีโครงการพัฒนาท้องถิ่น

รายละเอียดโครงการพัฒนา
ที่นำมาจากแผนพัฒนาหมู่บ้านและแผนพัฒนาชุมชน
(พ.ศ. ๒๕๖๖ - ๒๕๗๐)

เทศบาลตำบลโนนสว่าง อำเภอเมืองบึงกาฬ จังหวัดบึงกาฬ

ก.ยุทธศาสตร์จังหวัดที่ ๒ พัฒนาโครงสร้างพื้นฐานและเพิ่มขีดความสามารถในการแข่งขันด้านการค้าและการลงทุน

ข.ยุทธศาสตร์การพัฒนาขององค์กรปกครองส่วนท้องถิ่นในเขตจังหวัดที่ ๑ การพัฒนาโครงสร้างพื้นฐาน การผังเมือง การบริหารจัดการน้ำ และส่งเสริมพลังงานทดแทน

๑. ยุทธศาสตร์การพัฒนาด้านโครงสร้างพื้นฐาน

๑.๓ แผนงานการเกษตร (หมู่ที่ ๑๐ บ้านโนนงาม)

ที่	โครงการ	วัตถุประสงค์	เป้าหมาย (ผลผลิตของ โครงการ)	งบประมาณ					ตัวชี้วัด (KPI)	ผลที่คาดว่าจะ ได้รับ	หน่วยงาน รับผิดชอบ หลัก
				๒๕๖๖ (บาท)	๒๕๖๗ (บาท)	๒๕๖๘ (บาท)	๒๕๖๙ (บาท)	๒๕๗๐ (บาท)			
๑	ก่อสร้างท่อเหลี่ยมข้ามลำห้วยอาจงช่วงนา นายแยม เสนา หมู่ที่ ๑๐ บ้านโนนงาม	เพื่อให้ประชาชนในพื้นที่ได้ใช้คมนาคมสัญจรไปมาข้ามลำห้วยได้สะดวกยิ่งขึ้น และเพื่อใช้ชนผลผลิตทางการเกษตรให้แก่ราษฎร	ขนาดยาว ๙.๐๐ เมตร กว้าง ๔.๐๐ เมตร สูง ๒.๐๐ เมตร ชนิด ๔ ช่อง	๗๐๐,๐๐๐	๗๐๐,๐๐๐	-			ท่อเหลี่ยมคสล. ชนิด ๔ ช่อง	น้ำไม่ท่วมขังและช่วยลดความเสียหายต่อผลผลิตการเกษตร	กองช่าง
๒	ก่อสร้างทำนบปิด - เปิดน้ำ ลำห้วยอาจงตอนกลาง (นาแม่แดง) หมู่ที่ ๑๐ บ้านโนนงาม	เพื่อให้มีทางระบายน้ำสู่ที่ต่ำได้สะดวกและน้ำไม่ท่วมขัง	กว้าง ๔.๐๐ เมตร ยาว ๑๐ เมตร ตามรายละเอียดแบบแปลนที่ ทต.โนนสว่างกำหนด	-	๘๐๐,๐๐๐	๘๐๐,๐๐๐	-	-	ก่อสร้างทำนบปิด-เปิดน้ำ	น้ำไม่ท่วมขังและช่วยลดความเสียหายต่อผลผลิตการเกษตร	กองช่าง
รวม	๒ โครงการ			๗๐๐,๐๐๐	๑,๕๐๐,๐๐๐	๘๐๐,๐๐๐	-	-			

แผนพัฒนาท้องถิ่น (พ.ศ. ๒๕๖๖ – ๒๕๗๐)

สำหรับ โครงการที่เกินศักยภาพขององค์กรปกครองส่วนท้องถิ่น
ที่ใช้สำหรับการประสานแผนพัฒนาท้องถิ่น

๒. บัญชีโครงการพัฒนาท้องถิ่น

รายละเอียดโครงการพัฒนา
แผนพัฒนาท้องถิ่น (พ.ศ. ๒๕๖๖ - ๒๕๗๐)
สำหรับ โครงการที่เกินศักยภาพขององค์กรปกครองส่วนท้องถิ่นที่ใช้สำหรับการประสานแผนพัฒนาท้องถิ่น
เทศบาลตำบลโนนสว่าง อำเภอเมืองบึงกาฬเมืองบึงกาฬ จังหวัดบึงกาฬ

ก. ยุทธศาสตร์จังหวัดที่ ๒ การพัฒนาด้านโครงสร้างพื้นฐานและเพิ่มขีดความสามารถในการแข่งขันด้านการค้าและการลงทุน

ข. ยุทธศาสตร์การพัฒนาของ อปท.ในเขตจังหวัดที่ ๑ ยุทธศาสตร์ด้านโครงสร้างพื้นฐาน

๑. ยุทธศาสตร์การพัฒนาด้านโครงสร้างพื้นฐาน

๑.๒ แผนงานอุตสาหกรรมและการโยธา

ที่	โครงการ	วัตถุประสงค์	เป้าหมาย (ผลผลิตของโครงการ)	งบประมาณ					ตัวชี้วัด (KPI)	ผลที่คาดว่าจะได้รับ	หน่วยงานที่จะขอประสาน
				๒๕๖๖ (บาท)	๒๕๖๗ (บาท)	๒๕๖๘ (บาท)	๒๕๖๙ (บาท)	๒๕๗๐ (บาท)			
๑	ปรับปรุง/ซ่อมแซม ถนนลาดยางทางหลวงแผ่นดิน ๒๑๔๗ หมู่ที่ ๗ (สายโนนสว่าง-โคสี)	เพื่อให้ประชาชนได้ใช้สัญจรไปมาสะดวกมากขึ้น	ขนาดกว้าง ๘ เมตร ระยะทางยาว ๖,๐๐๐ เมตร	๙,๐๐๐,๐๐๐	๙,๐๐๐,๐๐๐	๙,๐๐๐,๐๐๐	๙,๐๐๐,๐๐๐	๙,๐๐๐,๐๐๐	ปรับปรุง/ซ่อมแซม ถนนลาดยางขนาดกว้าง ๘ ม. ยาว ๖,๐๐๐ ม.	ประชาชนใช้สัญจรไปมาสะดวกขึ้น	อบจ.
๒	เสริมผิวแอสฟัลต์ติกคอนกรีต (เดิม)สายบ้านนาดี - บ้านหนองดินดำ	เพื่อให้ประชาชนได้ใช้สัญจรไปมาสะดวกภายในหมู่บ้านและเชื่อมต่อระหว่างหมู่บ้าน	ขนาดกว้าง ๕ เมตร ระยะทางยาว ๑,๓๓๐ เมตร หนา ๐.๑๕ เมตร ผิวจราจรไม่น้อยกว่า ๖,๗๐๐ ตรม.	๓,๒๐๒,๖๐๐	๓,๒๐๒,๖๐๐	๓,๒๐๒,๖๐๐	๓,๒๐๒,๖๐๐	๓,๒๐๒,๖๐๐	ถนนเสริมผิวแอสฟัลต์ติกคอนกรีต ขนาดกว้าง ๕ เมตร ระยะทางยาว ๑,๓๓๐ เมตร	ประชาชนใช้สัญจรไปมาสะดวกขึ้น	อบจ.

๒. บัญชีโครงการพัฒนาท้องถิ่น

รายละเอียดโครงการพัฒนา
แผนพัฒนาท้องถิ่น (พ.ศ. ๒๕๖๖ - ๒๕๗๐)
สำหรับ โครงการที่เกินศักยภาพขององค์กรปกครองส่วนท้องถิ่นที่ใช้สำหรับการประสานแผนพัฒนาท้องถิ่น
เทศบาลตำบลโนนสว่าง อำเภอเมืองบึงกาฬเมืองบึงกาฬ จังหวัดบึงกาฬ

ก. ยุทธศาสตร์จังหวัดที่ ๒ การพัฒนาด้านโครงสร้างพื้นฐานและเพิ่มขีดความสามารถในการแข่งขันด้านการค้าและการลงทุน

ข. ยุทธศาสตร์การพัฒนาของ อปท. ในเขตจังหวัดที่ ๑ ยุทธศาสตร์ด้านโครงสร้างพื้นฐาน

๑. ยุทธศาสตร์การพัฒนาด้านโครงสร้างพื้นฐาน

๑.๒ แผนงานอุตสาหกรรมและการโยธา

ที่	โครงการ	วัตถุประสงค์	เป้าหมาย (ผลผลิตของโครงการ)	งบประมาณ					ตัวชี้วัด (KPI)	ผลที่คาดว่าจะได้รับ	หน่วยงานที่จะขอประสาน
				๒๕๖๖ (บาท)	๒๕๖๗ (บาท)	๒๕๖๘ (บาท)	๒๕๖๙ (บาท)	๒๕๗๐ (บาท)			
๓	เสริมผิวแอสฟัลต์ติกคอนกรีต (เดิม) สายบ้านชัยบาดาล -บ้านไทยเจริญ	เพื่อให้ประชาชนได้ใช้สัญจรไปมา สะดวกภายในหมู่บ้านและเชื่อมต่อระหว่างหมู่บ้าน	ขนาดกว้าง ๖ เมตร ระยะทางยาว ๓,๑๗๐ เมตร ผิวจราจรไม่น้อยกว่า ๑๙,๐๒๐ ตรม.	๗,๗๖๗,๕๐๐	๗,๗๖๗,๕๐๐	๗,๗๖๗,๕๐๐	๗,๗๖๗,๕๐๐	๗,๗๖๗,๕๐๐	ถนนเสริมผิวแอสฟัลต์ติกคอนกรีต ขนาดกว้าง ๖ เมตร ระยะทางยาว ๓,๑๗๐ เมตร	ประชาชนใช้สัญจรไปมา สะดวกขึ้น	อบจ.
๔	เสริมผิวแอสฟัลต์ติกคอนกรีต (เดิม) สายรพช. บ้านดอนปอ - บ้านชัยบาดาล	เพื่อให้ประชาชนได้ใช้สัญจรไปมา สะดวกภายในหมู่บ้านและเชื่อมต่อระหว่างหมู่บ้าน	ขนาดกว้าง ๔ เมตร ระยะทางยาว ๑,๓๖๐ เมตร ผิวจราจรไม่น้อยกว่า ๕,๔๔๐ ตรม.	๑๙,๒๘๗,๓๐๐	๑๙,๒๘๗,๓๐๐	๑๙,๒๘๗,๓๐๐	๑๙,๒๘๗,๓๐๐	๑๙,๒๘๗,๓๐๐	ถนนเสริมผิวแอสฟัลต์ติกคอนกรีต ขนาด กว้าง ๕ เมตร ระยะทางยาว ๑,๓๖๐ เมตร	ประชาชนใช้สัญจรไปมา สะดวกขึ้น	อบจ.

๒. บัญชีโครงการพัฒนาท้องถิ่น

แบบ ผ.๐๒/๒

รายละเอียดโครงการพัฒนา
แผนพัฒนาท้องถิ่น (พ.ศ. ๒๕๖๖ - ๒๕๗๐)

สำหรับ โครงการที่เกนศักยภาพขององค์กรปกครองส่วนท้องถิ่นที่ใช้สำหรับการประสานแผนพัฒนาท้องถิ่น
เทศบาลตำบลโนนสว่าง อำเภอเมืองบึงกาฬเมืองบึงกาฬ จังหวัดบึงกาฬ

ก. ยุทธศาสตร์จังหวัดที่ ๒ การพัฒนาด้านโครงสร้างพื้นฐานและเพิ่มขีดความสามารถในการแข่งขันด้านการค้าและการลงทุน

ข. ยุทธศาสตร์การพัฒนาของ อปท.ในเขตจังหวัดที่ ๑ ยุทธศาสตร์ด้านโครงสร้างพื้นฐาน

๑. ยุทธศาสตร์การพัฒนาด้านโครงสร้างพื้นฐาน

๑.๒ แผนงานอุตสาหกรรมและการโยธา

ที่	โครงการ	วัตถุประสงค์	เป้าหมาย (ผลผลิตของ โครงการ)	งบประมาณ					ตัวชี้วัด (KPI)	ผลที่คาดว่าจะได้รับ	หน่วย งานที่จะขอ ประสาน
				๒๕๖๖ (บาท)	๒๕๖๗ (บาท)	๒๕๖๘ (บาท)	๒๕๖๙ (บาท)	๒๕๗๐ (บาท)			
๕	ก่อสร้างถนน คสล. (สามแยกสวนยางพารา นายสุปิน วงศ์ศรีเทพ ต.โนนสว่าง - สามแยก บ้านสุขสำราญ ต. หนองเล็ง)	เพื่อให้ประชาชนได้ ใช้สัญจรไปมา สะดวกภายใน หมู่บ้านและเชื่อมต่อ ระหว่างตำบล	ขนาดกว้าง ๖ เมตร ระยะทางยาว ๕,๐๐๐ เมตร	๑๖,๕๐๐,๐๐๐	๑๖,๕๐๐,๐๐๐	๑๖,๕๐๐,๐๐๐	๑๖,๕๐๐,๐๐๐	๑๖,๕๐๐,๐๐๐	ถนน คสล.ขนาด กว้าง ๖ เมตร ระยะทางยาว ๕,๐๐๐ เมตร	ประชาชนใช้ สัญจรไปมา สะดวกขึ้น	อบจ.
๖	ก่อสร้างถนน คสล. (สามแยกสวนยางนาย ชัย สิงห์คำ - สามแยก นายนายคำแพง ประสมสุข) หมู่ที่ ๘	เพื่อให้ประชาชนได้ ใช้สัญจรไปมา สะดวกภายใน หมู่บ้านและเชื่อมต่อ ระหว่างหมู่บ้าน	ขนาดกว้าง ๖ เมตร ระยะทางยาว ๓,๐๐๐ เมตร	๙,๙๐๐,๐๐๐	๙,๙๐๐,๐๐๐	๙,๙๐๐,๐๐๐	๙,๙๐๐,๐๐๐	๙,๙๐๐,๐๐๐	ถนน คสล.ขนาด กว้าง ๖ เมตร ระยะทางยาว ๓,๐๐๐ เมตร	ประชาชนใช้ สัญจรไปมา สะดวกขึ้น	อบจ.

๒. บัญชีโครงการพัฒนาท้องถิ่น

แบบ ผ.๐๒/๒

รายละเอียดโครงการพัฒนา
แผนพัฒนาท้องถิ่น (พ.ศ. ๒๕๖๖ - ๒๕๗๐)

สำหรับ โครงการที่เกนศักยภาพขององค์กรปกครองส่วนท้องถิ่นที่ใช้สำหรับการประสานแผนพัฒนาท้องถิ่น
เทศบาลตำบลโนนสว่าง อำเภอเมืองบึงกาฬเมืองบึงกาฬ จังหวัดบึงกาฬ

ก. ยุทธศาสตร์จังหวัดที่ ๒ การพัฒนาด้านโครงสร้างพื้นฐานและเพิ่มขีดความสามารถในการแข่งขันด้านการค้าและการลงทุน

ข. ยุทธศาสตร์การพัฒนาของ อปท.ในเขตจังหวัดที่ ๑ ยุทธศาสตร์ด้านโครงสร้างพื้นฐาน

๑. ยุทธศาสตร์การพัฒนาด้านโครงสร้างพื้นฐาน

๑.๒ แผนงานอุตสาหกรรมและการโยธา

ที่	โครงการ	วัตถุประสงค์	เป้าหมาย (ผลผลิตของ โครงการ)	งบประมาณ					ตัวชี้วัด (KPI)	ผลที่คาดว่าจะ ได้รับ	หน่วย งานที่จะขอ ประสาน
				๒๕๖๖ (บาท)	๒๕๖๗ (บาท)	๒๕๖๘ (บาท)	๒๕๖๙ (บาท)	๒๕๗๐ (บาท)			
๗	ก่อสร้างถนน คสล. (ช่วงสวนนางบุญถัน ที่หอคำ - สวนนาย สมพงษ์ เข็มศิริ) หมู่ที่ ๒ บ้านชัยบาดาล	เพื่อการ คมนาคมสัญจร ไปมาสะดวก มากขึ้น	ระยะทาง ๑,๖๐๐ เมตร ตามราย ละเอียดแบบ แปลนที่ ทต.โนน สว่างกำหนด	๑,๐๐๐,๐๐๐	๑,๐๐๐,๐๐๐	๑,๐๐๐,๐๐๐	๑,๐๐๐,๐๐๐	๑,๐๐๐,๐๐๐	ระยะทางที่ ดำเนินการ เสริมผิวถนน คสล.	ประชาชนสัญจร ไปมาสะดวกมาก ขึ้น	กองช่าง
๘	ก่อสร้างถนนคอนกรีต เสริมเหล็กรอบหนอง บัว	เพื่อให้ ประชาชนได้ สัญจรไปมาและ เป็นสถานที่ออก กำลังกาย	ระยะทาง ๙๔๕ เมตร ตามราย ละเอียดแบบ แปลนที่ ทต.โนน สว่างกำหนด	๗,๐๐๐,๐๐๐	๗,๐๐๐,๐๐๐	๗,๐๐๐,๐๐๐	๗,๐๐๐,๐๐๐	๗,๐๐๐,๐๐๐	สวนสาธารณะ หนองบ่อ หนองบัว	ประชาชนมีพื้นที่ที่ ออกกำลังกายมาก ขึ้น	กองช่าง
รวม	๘ โครงการ			๗๓,๖๕๗,๔๐๐	๗๓,๖๕๗,๔๐๐	๗๓,๖๕๗,๔๐๐	๗๓,๖๕๗,๔๐๐	๗๓,๖๕๗,๔๐๐			

๒. บัญชีโครงการพัฒนาท้องถิ่น

แบบ ผ.๐๒/๒

รายละเอียดโครงการพัฒนา
 แผนพัฒนาท้องถิ่น (พ.ศ. ๒๕๖๖ - ๒๕๗๐)
 สำหรับ โครงการที่เกินศักยภาพขององค์กรปกครองส่วนท้องถิ่นที่ใช้สำหรับการประสานแผนพัฒนาท้องถิ่น
 เทศบาลตำบลโนนสว่าง อำเภอเมืองบึงกาฬเมืองบึงกาฬ จังหวัดบึงกาฬ

ก.ยุทธศาสตร์จังหวัดที่ ๔ การพัฒนาคน สังคม และความมั่นคงสู่สังคมสงบสุข

ข.ยุทธศาสตร์การพัฒนาขององค์กรปกครองส่วนท้องถิ่นในเขตจังหวัดที่ ๒ การส่งเสริมการเกษตร อาชีพ และคุณภาพชีวิตของประชาชน และยุทธศาสตร์ที่ ๔ การส่งเสริมการศึกษา เทคโนโลยี

สารสนเทศ สาธารณสุขตลอดจนอนุรักษ์ศิลปวัฒนธรรม ประเพณี และภูมิปัญญาของท้องถิ่น

๔. ยุทธศาสตร์การพัฒนาด้านสังคมและคุณภาพชีวิต

๑.๓ แผนงานการศึกษา

ที่	โครงการ	วัตถุประสงค์	เป้าหมาย (ผลผลิตของโครงการ)	งบประมาณ					ตัวชี้วัด (KPI)	ผลที่คาดว่าจะได้รับ	หน่วยงานที่จะขอประสาน
				๒๕๖๖ (บาท)	๒๕๖๗ (บาท)	๒๕๖๘ (บาท)	๒๕๖๙ (บาท)	๒๕๗๐ (บาท)			
๑	โครงการก่อสร้างทางเชื่อมระหว่างอาคารห้องน้ำ ห้องส้วม ศูนย์พัฒนาเด็กเล็ก บ้านนาดี	เพื่อปรับปรุงศูนย์พัฒนาเด็กเล็กให้มั่นคงปลอดภัยและมีสถานที่อำนวยความสะดวกแก่เด็กในด้านต่างๆ	ศูนย์พัฒนาเด็กเล็ก บ้านนาดี	๑,๕๐๐,๐๐๐	๑,๕๐๐,๐๐๐	๑,๕๐๐,๐๐๐	๑,๕๐๐,๐๐๐	๑,๕๐๐,๐๐๐	ทางเชื่อมระหว่างอาคารห้องน้ำ ห้องส้วม ศูนย์พัฒนาเด็กเล็ก บ้านนาดี	ศูนย์พัฒนาเด็กเล็กให้มั่นคงปลอดภัยและมีสถานที่อำนวยความสะดวกแก่เด็กในด้านต่างๆ ได้มาตรฐาน	อบจ.
รวม	๑ โครงการ			๑,๕๐๐,๐๐๐	๑,๕๐๐,๐๐๐	๑,๕๐๐,๐๐๐	๑,๕๐๐,๐๐๐	๑,๕๐๐,๐๐๐			

บัญชีครุภัณฑ์

แผนพัฒนาท้องถิ่น (พ.ศ.๒๕๖๖ – ๒๕๗๐)

บัญชีครุภัณฑ์

แผนพัฒนาท้องถิ่น (พ.ศ. ๒๕๖๖ - ๒๕๗๐)

เทศบาลตำบลโนนสว่าง อำเภอเมืองบึงกาฬ จังหวัดบึงกาฬ

ที่	แผนงาน	หมวด	ประเภท	เป้าหมาย (ผลผลิตของครุภัณฑ์)	งบประมาณ					หน่วยงาน รับผิดชอบหลัก
					๒๕๖๖ (บาท)	๒๕๖๗ (บาท)	๒๕๖๘ (บาท)	๒๕๖๙ (บาท)	๒๕๗๐ (บาท)	
๑	บริหารงานทั่วไป	ค่าครุภัณฑ์	ครุภัณฑ์ยานพาหนะ และขนส่ง	รถบรรทุก (ดีเซล) ปริมาตร กระบอกสูบไม่ต่ำกว่า ๒,๔๐๐ ซีซี ขับเคลื่อน ๔ ล้อ (แบบ ดับเบิลแควี)	๙๕๗,๐๐๐	๙๕๗,๐๐๐	๙๕๗,๐๐๐	๙๕๗,๐๐๐	๙๕๗,๐๐๐	สำนักปลัด
๒	บริหารงานทั่วไป	ค่าครุภัณฑ์	ครุภัณฑ์ไฟฟ้าและ วิทยุ	เครื่องรับส่งวิทยุ ชนิดติด รถยนต์ ๒๕ วัตต์ จำนวน ๒ เครื่อง	๔๘,๐๐๐	๔๘,๐๐๐	๔๘,๐๐๐	๔๘,๐๐๐	๔๘,๐๐๐	สำนักปลัด
๓	บริหารงานทั่วไป	ค่าครุภัณฑ์	ครุภัณฑ์ไฟฟ้าและ วิทยุ	เครื่องรับส่งวิทยุ ชนิดมือถือ ๕ วัตต์ จำนวน ๑๕ เครื่อง	๑๘๐,๐๐๐	๑๘๐,๐๐๐	๑๘๐,๐๐๐	๑๘๐,๐๐๐	๑๘๐,๐๐๐	สำนักปลัด
๔	การพาณิชย์	ค่าครุภัณฑ์	ครุภัณฑ์อื่น	เครื่องสูบน้ำแบบจุ่มใต้น้ำ ขนาด ๕ แรงม้า	๕๐,๐๐๐	๕๐,๐๐๐	๕๐,๐๐๐	๕๐,๐๐๐	๕๐,๐๐๐	กองช่าง
๕	การพาณิชย์	ค่าครุภัณฑ์	ครุภัณฑ์อื่น	ตู้ควบคุมพร้อมติดตั้งระบบ การผลิตน้ำประปา	๖๐,๐๐๐	๖๐,๐๐๐	๖๐,๐๐๐	๖๐,๐๐๐	๖๐,๐๐๐	กองช่าง
๖	การรักษาความสงบ ภายใน	ค่าครุภัณฑ์	ครุภัณฑ์คอมพิวเตอร์ หรืออิเล็กทรอนิกส์	กล้องวงจรปิด	๑๒๐,๐๐๐	๑๒๐,๐๐๐	๑๒๐,๐๐๐	-	-	สำนักปลัด
๗	เคหะและชุมชน	ค่าครุภัณฑ์	ครุภัณฑ์ยานพาหนะ และขนส่ง	รถบรรทุกขยะ ขนาด ๖ ตัน ๖ ล้อ แบบอัดท้าย	๒,๔๐๐,๐๐๐	๒,๔๐๐,๐๐๐	๒,๔๐๐,๐๐๐	๒,๔๐๐,๐๐๐	๒,๔๐๐,๐๐๐	สำนักปลัด
รวม					๓,๘๑๕,๐๐๐	๓,๘๑๕,๐๐๐	๓,๘๑๕,๐๐๐	๓,๖๙๕,๐๐๐	๓,๖๙๕,๐๐๐	

ส่วนที่ ๔

การติดตามและประเมินผล

ส่วนที่ ๔ การติดตามและประเมินผล

เทศบาลตำบลโนนสว่างใช้แนวทางการพิจารณาการติดตามและประเมินผลแผนพัฒนาท้องถิ่น ตามระเบียบกระทรวงมหาดไทยว่าด้วยการจัดทำแผนพัฒนาขององค์กรปกครองส่วนท้องถิ่น พ.ศ. ๒๕๔๘ แก้ไขเพิ่มเติมถึง (ฉบับที่ ๓) พ.ศ. ๒๕๖๑ ประกอบกับหนังสือกระทรวงมหาดไทย ด่วนที่สุด ที่ มท ๐๘๑๐.๓/ว ๗๔๖๗ ลงวันที่ ๑๔ ธันวาคม ๒๕๖๓ เรื่อง แนวทางการจัดทำแผนพัฒนาท้องถิ่น (พ.ศ. ๒๕๖๖ – ๒๕๗๐) ขององค์กรปกครองส่วนท้องถิ่น ซึ่งเป็นแบบที่กำหนดให้คณะกรรมการติดตามและประเมินผลแผนพัฒนาท้องถิ่น ดำเนินการให้คะแนนตามเกณฑ์ที่กำหนดไว้ เป็นส่วนหนึ่งของการติดตามและประเมินผลแผนพัฒนา โดยดำเนินการอย่างน้อยปีละหนึ่งครั้งภายในเดือนธันวาคมของทุกปี

๔.๑ การติดตามและประเมินผลยุทธศาสตร์

แนวทางการพิจารณาการติดตามและประเมินผลยุทธศาสตร์เพื่อความสอดคล้องแผนพัฒนาท้องถิ่น ประกอบด้วย

- ๑.๑ ข้อมูลสภาพทั่วไปและข้อมูลพื้นฐานขององค์กรปกครองส่วนท้องถิ่น ๒๐ คะแนน
- ๑.๒ การวิเคราะห์สถานการณ์และศักยภาพ ๒๐ คะแนน
- ๑.๓ ยุทธศาสตร์ ๖๐ คะแนน ประกอบด้วย
 - (๑) ยุทธศาสตร์ขององค์กรปกครองส่วนท้องถิ่น ๑๐ คะแนน
 - (๒) ยุทธศาสตร์ขององค์กรปกครองส่วนท้องถิ่นในเขตจังหวัด ๑๐ คะแนน
 - (๓) ยุทธศาสตร์จังหวัด ๑๐ คะแนน
 - (๔) วิสัยทัศน์ ๕ คะแนน
 - (๕) กลยุทธ์ ๕ คะแนน
 - (๖) เป้าประสงค์ของแต่ละประเด็นกลยุทธ์ ๕ คะแนน
 - (๗) จุดยืนทางยุทธศาสตร์ ๕ คะแนน
 - (๘) แผนงาน ๕ คะแนน
 - (๙) ความเชื่อมโยงของยุทธศาสตร์ในภาพรวม ๕ คะแนน

คะแนนรวม ๑๐๐ คะแนน เกณฑ์ที่ควรได้เพื่อให้เกิดความสอดคล้องและขับเคลื่อนการพัฒนาท้องถิ่นขององค์กรปกครองส่วนท้องถิ่น ไม่ควรน้อยกว่าร้อยละ ๘๐ (๘๐ คะแนน)

แนวทางเบื้องต้นในการให้คะแนนแนวทางการพิจารณาการติดตามและประเมินผลยุทธศาสตร์
เพื่อความสอดคล้องแผนพัฒนาท้องถิ่นขององค์กรปกครองส่วนท้องถิ่น

ประเด็นการพิจารณา	รายละเอียดหลักเกณฑ์	คะแนนเต็ม	คะแนนที่ได้
๑. ข้อมูลสภาพทั่วไปและข้อมูลพื้นฐานขององค์กรปกครองส่วนท้องถิ่น	ควรประกอบด้วยข้อมูลดังนี้ (๑) ข้อมูลเกี่ยวกับด้านกายภาพ เช่น ที่ตั้งของหมู่บ้าน/ชุมชน/ตำบล ลักษณะลักษณะภูมิประเทศ ลักษณะภูมิอากาศ ลักษณะของดิน ลักษณะของแหล่งน้ำ ลักษณะของไม้/ป่าไม้ ฯลฯ ด้านการเมือง/การปกครอง เช่น เขตการปกครอง การเลือกตั้ง ฯลฯ	(๓)	
	(๒) ข้อมูลเกี่ยวกับด้านการเมือง/การปกครอง เช่น เขตการปกครอง การเลือกตั้ง ฯลฯ ประชากร เช่น ข้อมูลเกี่ยวกับจำนวนประชากร และช่วงอายุและจำนวนประชากร ฯลฯ	(๒)	
	(๓) ข้อมูลเกี่ยวกับสภาพทางสังคม เช่น การศึกษา สาธารณสุข อาชญากรรม ยาเสพติด การสังคมสงเคราะห์ ฯลฯ	(๒)	
	(๔) ข้อมูลเกี่ยวกับระบบบริการพื้นฐาน เช่น การคมนาคมขนส่ง การไฟฟ้า การประปา โทรศัพท์ ฯลฯ	(๒)	
	(๕) ข้อมูลเกี่ยวกับระบบเศรษฐกิจ เช่น การเกษตร การประมง การปศุสัตว์ การบริการ การท่องเที่ยว อุตสาหกรรม การพาณิชย์/กลุ่มอาชีพ แรงงาน ฯลฯ	(๒)	
	(๖) ข้อมูลเกี่ยวกับศาสนา ประเพณี วัฒนธรรม เช่น การนับถือศาสนา ประเพณีและงานประจำปี ภูมิปัญญาท้องถิ่น ภาษาถิ่น สินค้าพื้นเมืองและของที่ระลึก ฯลฯ และอื่นๆ	(๒)	
	(๗) ข้อมูลเกี่ยวกับทรัพยากรธรรมชาติ เช่น น้ำ ป่าไม้ ภูเขา คุณภาพของทรัพยากรธรรมชาติ ฯลฯ	(๒)	
	(๘) การสำรวจและจัดเก็บข้อมูลเพื่อการจัดทำแผนพัฒนาท้องถิ่นหรือการใช้ข้อมูล จปฐ.	(๒)	
	(๙) การประชุมประชาคมท้องถิ่น รูปแบบ วิธีการ และการดำเนินการประชุมประชาคมท้องถิ่น โดยใช้กระบวนการร่วมคิด ร่วมทำ ร่วมตัดสินใจ ร่วมตรวจสอบ ร่วมรับประโยชน์ ร่วมแก้ปัญหา ปรีกษาหารือ แลกเปลี่ยนเรียนรู้ เพื่อแก้ปัญหาสำหรับการพัฒนาท้องถิ่นตามอำนาจหน้าที่ขององค์กรปกครองส่วนท้องถิ่น	(๓)	
	รวม		๒๐
๒. การวิเคราะห์สภาพการณ์และศักยภาพ	ควรประกอบด้วยข้อมูลดังนี้ (๑) การวิเคราะห์ที่ครอบคลุมความเชื่อมโยง ความสอดคล้อง ยุทธศาสตร์จังหวัด ยุทธศาสตร์การพัฒนาขององค์กรปกครองส่วนท้องถิ่นในเขตจังหวัด ยุทธศาสตร์ขององค์กรปกครองส่วนท้องถิ่น นโยบายของผู้บริหารท้องถิ่น รวมถึงความเชื่อมโยงแผนยุทธศาสตร์ชาติ ๒๐ ปี แผนพัฒนาเศรษฐกิจและสังคมแห่งชาติ และ Thailand ๔.๐	(๕)	
	(๒) การวิเคราะห์การใช้ผังเมืองรวมหรือผังเมืองเฉพาะและการบังคับใช้ ผลของการบังคับใช้ สภาพการณ์ที่เกิดขึ้นต่อการพัฒนาท้องถิ่น	(๓)	

ประเด็นการพิจารณา	รายละเอียดหลักเกณฑ์	คะแนนเต็ม	คะแนนที่ได้	
๒. การวิเคราะห์ สถานการณ์และศักยภาพ (ต่อ)	(๓) การวิเคราะห์ทางสังคม เช่น ด้านแรงงาน การศึกษา สาธารณสุข ความยากจน อาชญากรรม ปัญหาเสพติด เทคโนโลยี จารีต ประเพณี วัฒนธรรม ภูมิปัญญาท้องถิ่น เป็นต้น	(๓)		
	(๔) การวิเคราะห์ทางเศรษฐกิจ ข้อมูลด้านรายได้ครัวเรือน การส่งเสริมอาชีพ กลุ่มอาชีพ กลุ่มทางสังคม การพัฒนาอาชีพและกลุ่มต่างๆ สภาพทางเศรษฐกิจและความเป็นอยู่ทั่วไป เป็นต้น	(๓)		
	(๕) การวิเคราะห์สิ่งแวดล้อม พื้นที่สีเขียว ธรรมชาติต่างๆ ทางภูมิศาสตร์ กระบวนการหรือสิ่งที่เกิดขึ้น การประดิษฐ์ที่มีผลต่อสิ่งแวดล้อมและการพัฒนา	(๓)		
	(๖) ผลการวิเคราะห์ศักยภาพเพื่อประเมินสถานภาพการพัฒนาในปัจจุบันและโอกาสการพัฒนาในอนาคตของท้องถิ่น ด้วยเทคนิค SWOT Analysis ที่อาจส่งผลต่อการดำเนินงานได้แก่ S-Strength (จุดแข็ง) W-Weakness (จุดอ่อน) O-Opportunity (โอกาส) และ T-Threat (อุปสรรค)	(๓)		
	รวม	๒๐		
๓. ยุทธศาสตร์	๓.๑ ยุทธศาสตร์ของ องค์กรปกครองส่วน ท้องถิ่น	ควรประกอบด้วยข้อมูลดังนี้ สอดคล้องกับสภาพสังคม เศรษฐกิจ สิ่งแวดล้อมของท้องถิ่น ประเด็นปัญหาการพัฒนาและแนวทางการพัฒนาที่สอดคล้องกับยุทธศาสตร์ขององค์กรปกครองส่วนท้องถิ่น และเชื่อมโยงหลักพระราชบัญญัติแผนยุทธศาสตร์ชาติ ๒๐ ปี แผนพัฒนาเศรษฐกิจและสังคมแห่งชาติ และ Thailand ๔.๐	(๑๐)	
	๓.๒ ยุทธศาสตร์ของ องค์กรปกครองส่วน ท้องถิ่นในเขตจังหวัด	สอดคล้องและเชื่อมโยงกับสภาพสังคม เศรษฐกิจ สิ่งแวดล้อมของท้องถิ่น และยุทธศาสตร์จังหวัด และเชื่อมโยงหลักพระราชบัญญัติแผนยุทธศาสตร์ชาติ ๒๐ ปี แผนพัฒนาเศรษฐกิจและสังคมแห่งชาติ และ Thailand ๔.๐	(๑๐)	
	๓.๓ ยุทธศาสตร์จังหวัด	สอดคล้องกับยุทธศาสตร์พัฒนากลุ่มจังหวัด ยุทธศาสตร์พัฒนาภาค แผนพัฒนาเศรษฐกิจและสังคมแห่งชาติ แผนการบริหารราชการแผ่นดิน นโยบาย/ยุทธศาสตร์ คสช. และนโยบายรัฐบาลหลักประชา รัฐ แผนยุทธศาสตร์ชาติ ๒๐ ปี และ Thailand ๔.๐	(๑๐)	
	๓.๔ วิสัยทัศน์	วิสัยทัศน์ ซึ่งมีลักษณะแสดงสถานภาพที่องค์กรปกครองส่วนท้องถิ่นต้องการจะเป็นหรือบรรลุถึงอนาคตอย่างชัดเจน สอดคล้องกับโอกาสและศักยภาพที่เป็นลักษณะเฉพาะขององค์กรปกครองส่วนท้องถิ่น และสัมพันธ์กับโครงการพัฒนาท้องถิ่น	(๕)	
	๓.๕ กลยุทธ์	แสดงให้เห็นช่องทาง วิธีการ ภารกิจหรือสิ่งที่ต้องทำตามอำนาจหน้าที่ขององค์กรปกครองส่วนท้องถิ่นที่จะนำไปสู่การบรรลุวิสัยทัศน์หรือแสดงให้เห็นถึงความชัดเจนในสิ่งที่จะดำเนินการให้บรรลุวิสัยทัศน์นั้น	(๕)	
	๓.๖ เป้าประสงค์ของแต่ละประเด็นกลยุทธ์	เป้าหมายของแต่ละประเด็นกลยุทธ์มีความสอดคล้องและสนับสนุนต่อกิจกรรมที่จะเกิดขึ้น มุ่งหมายสิ่งหนึ่งสิ่งใดที่ชัดเจน	(๕)	

ประเด็นการพิจารณา	รายละเอียดหลักเกณฑ์	คะแนนเต็ม	คะแนนที่ได้
๓. ยุทธศาสตร์(ต่อ)			
๓.๗ จุดยืนทางยุทธศาสตร์ (Positioning)	ความมุ่งมั่นอันแน่วแน่ในการวางแผนพัฒนาท้องถิ่น เพื่อให้บรรลุวิสัยทัศน์ขององค์กรปกครองส่วนท้องถิ่น ซึ่งเกิดจากศักยภาพของพื้นที่จริง ที่จะนำไปสู่ผลสำเร็จทางยุทธศาสตร์	(๕)	
๓.๘ แผนงาน	แผนงานหรือจุดมุ่งหมายเพื่อการพัฒนาในอนาคต กำหนดจุดมุ่งหมายในเรื่องใดเรื่องหนึ่งหรือแผนงานที่เกิดจากเป้าประสงค์ตัวชี้วัด ค่าเป้าหมาย กลยุทธ์จุดยืนทางยุทธศาสตร์และยุทธศาสตร์ขององค์กรปกครองส่วนท้องถิ่นที่มีความชัดเจน นำไปสู่การจัดทำโครงการพัฒนาท้องถิ่นในแผนพัฒนาท้องถิ่นโดยระบุแผนงานและความเชื่อมโยงดังกล่าว	(๕)	
๓.๙ ความเชื่อมโยงของยุทธศาสตร์ในภาพรวม	ความเชื่อมโยงองค์รวมที่นำไปสู่การพัฒนาท้องถิ่นที่เกิดผลผลิต/โครงการจากแผนยุทธศาสตร์ชาติ ๒๐ ปี แผนพัฒนาเศรษฐกิจและสังคมแห่งชาติ ฉบับที่ ๑๒ Thailand ๔.๐ แผนพัฒนาภาค/แผนพัฒนากลุ่มจังหวัด/แผนพัฒนาจังหวัด ยุทธศาสตร์การพัฒนาขององค์กรปกครองส่วนท้องถิ่นในเขตจังหวัดและยุทธศาสตร์ขององค์กรปกครองส่วนท้องถิ่น	(๕)	
	รวม	๖๐	
รวมคะแนน		๑๐๐	

๔.๒ การติดตามและประเมินผลโครงการ

แนวทางการพิจารณาการติดตามและประเมินผลโครงการเพื่อความสอดคล้องแผนพัฒนาท้องถิ่น ประกอบด้วย

๒.๑ การสรุปสถานการณ์การพัฒนา ๑๐ คะแนน

๒.๒ การประเมินผลการนำแผนพัฒนาท้องถิ่นไปปฏิบัติในเชิงปริมาณ ๑๐ คะแนน

๒.๓ การประเมินผลการนำแผนพัฒนาท้องถิ่นไปปฏิบัติในเชิงคุณภาพ ๑๐ คะแนน

๒.๔ แผนงานและยุทธศาสตร์การพัฒนา ๑๐ คะแนน

๒.๕ โครงการพัฒนา ๖๐ คะแนน ประกอบด้วย

(๑) ความชัดเจนของชื่อโครงการ ๕ คะแนน

(๒) กำหนดวัตถุประสงค์สอดคล้องกับโครงการ ๕ คะแนน

(๓) เป้าหมาย (ผลผลิตของโครงการ) มีความชัดเจนนำไปสู่การตั้งงบประมาณได้ถูกต้อง

๕ คะแนน

(๔) โครงการมีความสอดคล้องกับแผนยุทธศาสตร์ชาติ ๒๐ ปี ๕ คะแนน

(๕) เป้าหมาย (ผลผลิตของโครงการ) มีความสอดคล้องกับแผนพัฒนาเศรษฐกิจและสังคม

แห่งชาติ ฉบับที่ ๑๒ ๕ คะแนน

(๖) โครงการมีความสอดคล้องกับ Thailand ๔.๐ ๕ คะแนน

(๗) โครงการสอดคล้องกับยุทธศาสตร์จังหวัด ๕ คะแนน

(๘) โครงการแก้ไขปัญหาความยากจนหรือการเสริมสร้างให้ประเทศชาติมั่นคง มั่งคั่ง ยั่งยืน

ภายใต้หลักประชารัฐ ๕ คะแนน

(๙) งบประมาณ มีความสอดคล้องกับเป้าหมาย (ผลผลิตของโครงการ) ๕ คะแนน

(๑๐) มีการประมาณการราคาถูกต้องตามหลักวิธีการงบประมาณ ๕ คะแนน

(๑๑) มีการกำหนดตัวชี้วัด (KPI) และสอดคล้องกับวัตถุประสงค์และผลที่คาดว่าจะได้รับ

๕ คะแนน

(๑๒) ผลที่คาดว่าจะได้รับ สอดคล้องกับวัตถุประสงค์ ๕ คะแนน

คะแนนรวม ๑๐๐ คะแนน เกณฑ์ที่ควรได้เพื่อให้เกิดความสอดคล้องและขับเคลื่อนการพัฒนาท้องถิ่นขององค์กรปกครองส่วนท้องถิ่น ไม่ควรน้อยกว่าร้อยละ ๘๐ (๘๐ คะแนน)

แนวทางเบื้องต้นในการให้คะแนนแนวทางการพิจารณาการติดตามและประเมินผลโครงการ
เพื่อความสอดคล้องแผนพัฒนาท้องถิ่นขององค์กรปกครองส่วนท้องถิ่น

ประเด็นการพิจารณา	รายละเอียดหลักเกณฑ์	คะแนนเต็ม	คะแนนที่ได้
๑. การสรุปสถานการณ์การพัฒนา	เป็นการวิเคราะห์กรอบการจัดทำยุทธศาสตร์ขององค์กรปกครองส่วนท้องถิ่น (ใช้การวิเคราะห์ SWOT Analysis/Demand (Demand Analysis)/Global Demand และ Trend ปัจจุบันและสถานการณ์ การเปลี่ยนแปลงที่มีผลต่อการพัฒนา อย่างน้อยต้องประกอบด้วยการวิเคราะห์ศักยภาพด้านเศรษฐกิจ, ด้านสังคม, ด้านทรัพยากรธรรมชาติและสิ่งแวดล้อม)	๑๐	
๒. การประเมินผลการนำแผนพัฒนาท้องถิ่นไปปฏิบัติในเชิงปริมาณ	๑) การควบคุมที่มีการใช้ตัวเลขต่างๆ เพื่อนำมาใช้วัดผลในเชิงปริมาณ เช่น การวัดจำนวนโครงการ กิจกรรม งานต่างๆ ก็คือผลผลิตนั้นเองว่าเป็นไปตามที่ตั้งเป้าหมายเอาไว้หรือไม่จำนวนที่ดำเนินการจริงตามที่ได้กำหนดไว้เท่าไร จำนวนที่ไม่สามารถดำเนินการได้มีจำนวนเท่าไร สามารถอธิบายได้ตามหลักประสิทธิภาพ (Efficiency) ของการพัฒนาท้องถิ่นตามอำนาจหน้าที่ที่ได้กำหนดไว้ ๒) วิเคราะห์ผลกระทบ/สิ่งที่กระทบ (Impact) โครงการที่ดำเนินการในเชิงปริมาณ (Quantitative)	๑๐	
๓. การประเมินผลการนำแผนพัฒนาท้องถิ่นไปปฏิบัติในเชิงคุณภาพ	๑) การประเมินประสิทธิผลของแผนพัฒนาในเชิงคุณภาพคือการนำเอาเทคนิคต่างๆ มาใช้เพื่อวัดว่าภารกิจ โครงการ กิจกรรม งานต่างๆ ที่ดำเนินการในพื้นที่นั้นๆ ตรงต่อความต้องการของประชาชนหรือไม่และเป็นไปตามอำนาจหน้าที่หรือไม่ ประชาชนพึงพอใจหรือไม่ สิ่งของ วัสดุ ครุภัณฑ์ การดำเนินการต่างๆ มีสภาพหรือลักษณะถูกต้อง คงทน ถาวร สามารถใช้การได้ตามวัตถุประสงค์หรือไม่ ซึ่งเป็นไปตามหลักประสิทธิผล (Effectiveness) ผลการปฏิบัติราชการที่บรรลุวัตถุประสงค์และเป้าหมายของแผนการปฏิบัติราชการตามที่ได้รับงบประมาณมาดำเนินการ รวมถึงสามารถเทียบเคียงกับส่วนราชการหรือหน่วยงาน ๒) วิเคราะห์ผลกระทบ/สิ่งที่กระทบ (Impact) โครงการที่ดำเนินการในเชิงคุณภาพ (Qualitative)	๑๐	
๔. แผนงานและยุทธศาสตร์การพัฒนา	๑) วิเคราะห์แผนงาน งาน ที่เกิดจากด้านต่างๆ มีความสอดคล้องกับยุทธศาสตร์ขององค์กรปกครองส่วนท้องถิ่นในมิติต่างๆ จนนำไปสู่การจัดทำโครงการพัฒนาท้องถิ่นโดยใช้ SWOT Analysis/Demand (Demand Analysis)/Global Demand/Trend หรือหลักการบูรณาการ (Integration) กับองค์กรปกครองส่วนท้องถิ่นที่มีพื้นที่ติดต่อกัน ๒) วิเคราะห์แผนงาน งาน ที่เกิดจากด้านต่างๆ ที่สอดคล้องกับการแก้ไขปัญหาความยากจน หลักปรัชญา	๑๐	

ประเด็นการพิจารณา	รายละเอียดหลักเกณฑ์	คะแนนเต็ม	คะแนนที่ได้
<p>๕. โครงการพัฒนา</p> <p>๕.๑ ความชัดเจนของชื่อโครงการ</p> <p>๕.๒ กำหนดวัตถุประสงค์สอดคล้องกับโครงการ</p>	<p>ควรประกอบด้วยข้อมูลดังนี้</p> <p>เป็นโครงการที่มีวัตถุประสงค์สนองต่อแผนยุทธศาสตร์การพัฒนาขององค์กรปกครองส่วนท้องถิ่นและดำเนินการเพื่อให้การพัฒนาบรรลุตามวิสัยทัศน์ขององค์กรปกครองส่วนท้องถิ่นที่กำหนดไว้ ชื่อโครงการมีความชัดเจน มุ่งไปเรื่องใดเรื่องหนึ่ง อ่านแล้วเข้าใจได้ว่าจะพัฒนาอะไรในอนาคต</p>	(๕)	
<p>๕.๓ เป้าหมาย (ผลผลิตของโครงการ) มีความชัดเจนนำไปสู่การตั้งงบประมาณได้ถูกต้อง</p>	<p>มีวัตถุประสงค์ชัดเจน (clear objective) โครงการต้องกำหนดวัตถุประสงค์สอดคล้องกับความเป็นมาของโครงการ สอดคล้องกับหลักการและเหตุผล วิธีการดำเนินงานต้องสอดคล้องกับวัตถุประสงค์ มีความเป็นไปได้ชัดเจน มีลักษณะเฉพาะเจาะจง</p>	(๕)	
<p>๕.๔ โครงการมีความสอดคล้องกับแผนยุทธศาสตร์ ๒๐ ปี</p>	<p>สภาพที่อยากให้เกิดขึ้นในอนาคตเป็นทิศทางที่ต้องไปให้ถึงเป้าหมายต้องชัดเจน สามารถระบุจำนวนเท่าไร กลุ่มเป้าหมายคืออะไร มีผลผลิตอย่างไร กลุ่มเป้าหมาย พื้นที่ดำเนินงาน และระยะเวลาดำเนินงานอธิบายให้ชัดเจนว่าโครงการนี้จะทำที่ไหน เริ่มต้นในช่วงเวลาใดและจบลงเมื่อไร ใครคือกลุ่มเป้าหมายของโครงการ หากกลุ่มเป้าหมายมีหลายกลุ่ม ให้บอกชัดเจนไปว่าใครคือกลุ่มเป้าหมายหลัก ใครคือกลุ่มเป้าหมายรอง</p>	(๕)	
<p>๕.๕ เป้าหมาย (ผลผลิตของโครงการ) มีความสอดคล้องกับแผนพัฒนาเศรษฐกิจและสังคมแห่งชาติ</p>	<p>โครงการสอดคล้องกับ (๑) ความมั่นคง (๒) การสร้างความสามารถในการแข่งขัน (๓) การพัฒนาและเสริมสร้างศักยภาพคน (๔) การสร้างโอกาสความเสมอภาคและเท่าเทียมกันทางสังคม (๕) การสร้างการเติบโตบนคุณภาพชีวิตที่เป็นมิตรต่อสิ่งแวดล้อม (๖) การปรับสมดุลและพัฒนาระบบการบริหารจัดการภาครัฐ เพื่อให้เกิดความมั่นคง มั่งคั่ง ยั่งยืน</p>	(๕)	
<p>๕.๖ โครงการมีความสอดคล้องกับ Thailand ๔.๐</p>	<p>โครงการมีความสอดคล้องกับแผนพัฒนาเศรษฐกิจและสังคมแห่งชาติ ฉบับที่ ๑๒ โดย (๑) ยึดหลักปรัชญาของเศรษฐกิจพอเพียง (๒) ยึดคนเป็นศูนย์กลางการพัฒนา (๓) ยึดวิสัยทัศน์ภายใต้ยุทธศาสตร์ชาติ ๒๐ ปี (๔) ยึดเป้าหมายอนาคตประเทศไทย ๒๕๗๙ (๕) ยึดหลักการนำไปสู่การปฏิบัติให้เกิดผลสัมฤทธิ์อย่างจริงจังใน ๕ ปีที่ต่อยอดไปสู่ผลสัมฤทธิ์ที่เป็นเป้าหมายระยะยาว ภายใต้แนวทางการพัฒนา (๑) การยกระดับศักยภาพการแข่งขันและการหลุดพ้นกับดักรายได้ปานกลางสู่รายได้สูง (๒) การพัฒนาศักยภาพคนตามช่วงวัยและการปฏิรูประบบเพื่อสร้างสังคมสูงวัยอย่างมีคุณภาพ (๓) การลดความเหลื่อมล้ำทางสังคม (๔) การรองรับการเชื่อมโยงภูมิภาคและความเป็นเมือง (๕) การสร้างความเจริญเติบโตทางเศรษฐกิจและสังคมอย่างเป็นมิตรกับสิ่งแวดล้อม (๖) การบริหารราชการแผ่นดินที่มีประสิทธิภาพ</p>	(๕)	
	<p>โครงการมีลักษณะหรือสอดคล้องกับการปรับเปลี่ยนโครงสร้างเศรษฐกิจ ไปสู่ Value-Based Economy หรือเศรษฐกิจที่ขับเคลื่อนด้วยนวัตกรรมทำน้อย ได้มากเช่น (๑) เปลี่ยนจากการผลิตสินค้า โภคภัณฑ์ไปสู่สินค้าเชิงนวัตกรรม (๒) เปลี่ยนจากการขับเคลื่อนประเทศด้วยภาคอุตสาหกรรม ไปสู่การขับเคลื่อนด้วยเทคโนโลยี ความคิดสร้างสรรค์ และนวัตกรรม (๓) เปลี่ยนจากการเน้นภาคการผลิตสินค้า ไปสู่การเน้นภาคบริการมากขึ้น รวมถึงโครงการที่เติมเต็มด้วยวิทยาการ ความคิดสร้างสรรค์ นวัตกรรม วิทยาศาสตร์ เทคโนโลยี และการวิจัยและพัฒนา แล้วต่อยอดความได้เปรียบเชิงเปรียบเทียบ เช่น ด้านเกษตร เทคโนโลยีชีวภาพ สาธารณสุข วัฒนธรรม ฯลฯ</p>	(๕)	

ประเด็นการพิจารณา	รายละเอียดหลักเกณฑ์	คะแนนเต็ม	คะแนนที่ได้
๕. โครงการพัฒนา (ต่อ) ๕.๗ โครงการสอดคล้องกับยุทธศาสตร์จังหวัด	โครงการพัฒนาท้องถิ่นมีความสอดคล้องกับห้วงระยะเวลาของแผนพัฒนาจังหวัดที่ได้กำหนดขึ้น เพื่อขับเคลื่อนการพัฒนาท้องถิ่นเสมือนหนึ่งการขับเคลื่อนการพัฒนาจังหวัด ซึ่งไม่สามารถแยกส่วนใดส่วนหนึ่งออกจากกันได้ นอกจากนี้โครงการพัฒนาท้องถิ่นต้องเป็นโครงการเชื่อมต่อหรือเดินทางไปด้วยกันกับยุทธศาสตร์จังหวัดที่ได้กำหนดขึ้นที่เป็นปัจจุบัน	(๕)	
๕.๘ โครงการแก้ไขปัญหาความยากจนหรือการเสริมสร้างให้ประเทศชาติมั่นคง มั่งคั่ง ยั่งยืน ภายใต้หลักปรัชญา	เป็นโครงการที่ดำเนินการภายใต้พื้นฐานความพอเพียงที่ประชาชนดำเนินการเองหรือร่วมดำเนินการ เป็นโครงการต่อยอดและขยายได้ เป็นโครงการที่ประชาชนต้องการเพื่อให้เกิดความยั่งยืน ซึ่งมีลักษณะที่จะให้ท้องถิ่นมีความมั่นคง มั่งคั่ง ยั่งยืน เป็นท้องถิ่นที่พัฒนาแล้วด้วยการพัฒนาตามปรัชญาของเศรษฐกิจพอเพียง	(๕)	
๕.๙ งบประมาณ มีความสอดคล้องกับเป้าหมาย (ผลผลิตของโครงการ)	งบประมาณโครงการพัฒนาจะต้องคำนึงถึงหลักสำคัญ ๕ ประการในการจัดทำโครงการได้แก่ (๑) ความประหยัด (Economy) (๒) ความมีประสิทธิภาพ (Efficiency) (๓) ความมีประสิทธิภาพ (Effectiveness) (๔) ความเหลื่อมล้ำในการพัฒนาท้องถิ่น นำไปสู่ความยุติธรรม (Equity) (๕) ความโปร่งใส (Transparency)	(๕)	
๕.๑๐ มีการประมาณการราคาถูกต้องตามหลักวิธีการงบประมาณ	การประมาณการราคาเพื่อการพัฒนาต้องให้สอดคล้องกับโครงการถูกต้องตามหลักวิชาการทางช่าง หลักของราคากลาง ราคากลางท้องถิ่น มีความโปร่งใสในการกำหนดราคาและตรวจสอบได้ในเชิงประจักษ์	(๕)	
๕.๑๑ มีการกำหนดตัวชี้วัด (KPI) และสอดคล้องกับวัตถุประสงค์และผลที่คาดว่าจะได้รับ	มีการกำหนดดัชนีชี้วัดผลงาน (Key Performance Indicator : KPI) ที่สามารถวัดได้ (measurable) ใช้บอกประสิทธิผล (effectiveness) ใช้บอกประสิทธิภาพ (efficiency) ได้ เช่น การกำหนดความพึงพอใจ การกำหนดร้อยละ การกำหนดอันเกิดจากผลของวัตถุประสงค์ที่เกิดขึ้นสิ่งที่ได้รับ (การคาดการณ์ คาดว่าจะได้รับ)	(๕)	
๕.๑๒ ผลที่คาดว่าจะได้รับสอดคล้องกับวัตถุประสงค์	ผลที่ได้รับเป็นสิ่งที่เกิดขึ้นได้จริงจากการดำเนินการตามโครงการพัฒนา ซึ่งสอดคล้องกับวัตถุประสงค์ที่ตั้งไว้ การได้ผลหรือผลที่เกิดขึ้นจะต้องเท่ากับวัตถุประสงค์หรือมากกว่าวัตถุประสงค์ซึ่งการเขียนวัตถุประสงค์ควรคำนึงถึง (๑) ความเป็นไปได้และมีความเฉพาะเจาะจง ในการดำเนินงานตามโครงการ (๒) วัดและประเมินผลระดับของความสำเร็จได้ (๓) ระบุสิ่งที่ต้องการดำเนินงานอย่างชัดเจนและเฉพาะเจาะจงมากที่สุด และสามารถปฏิบัติได้ (๔) เป็นเหตุเป็นผล สอดคล้องกับความเป็นจริง (๕) ส่งผลต่อการบ่งบอกเวลาได้	(๕)	
	รวม	๖๐	
	รวมคะแนน	๑๐๐	

๔.๓ สรุปผลการพัฒนาท้องถิ่น

ตามที่เทศบาลได้ดำเนินการจัดทำแผนพัฒนาขึ้นมาเพื่อใช้เป็นเครื่องมือในการพัฒนาเทศบาลให้บรรลุเป้าหมายที่วางไว้ เกิดประสิทธิภาพประสิทธิผลสูงสุดในการแก้ไขปัญหาให้กับประชาชน ในการจัดทำแผนพัฒนานั้นจะต้องมีการติดตามและประเมินแผนพัฒนา ตามระเบียบกระทรวงมหาดไทย ว่าด้วยการจัดทำแผนขององค์กรปกครองส่วนท้องถิ่น พ.ศ. ๒๕๔๘ และที่แก้ไขเพิ่มเติมถึง (ฉบับที่ ๓) พ.ศ. ๒๕๖๑ หมวด ๖ การติดตามและประเมินแผนพัฒนาท้องถิ่น โดยมีคณะกรรมการติดตามและประเมินแผนพัฒนาทำหน้าที่ดำเนินการติดตามและประเมินผลแผนพัฒนา รวมถึงรายงานผลและเสนอความเห็นซึ่งได้จากการติดตามและประเมินผลแผนพัฒนาต่อผู้บริหารท้องถิ่น เพื่อให้ผู้บริหารท้องถิ่นเสนอต่อสภาท้องถิ่น และคณะกรรมการพัฒนาท้องถิ่น พร้อมทั้งประกาศผลการติดตามและประเมินผลแผนพัฒนาให้ประชาชนในท้องถิ่นทราบในที่เปิดเผยภายในสิบห้าวันนับแต่วันรายงานผลและเสนอความเห็นดังกล่าวและต้องปิดประกาศไว้เป็นระยะเวลาไม่น้อยกว่าสามสิบวัน โดยอย่างน้อยปีละหนึ่งครั้งภายในเดือนธันวาคมของทุกปี

๔.๓.๑ การประเมินผลในเชิงปริมาณและเชิงคุณภาพ

(๑) แบบตัวบ่งชี้ในการปฏิบัติงาน ตามหนังสือกระทรวงมหาดไทย ด่วนที่สุด ที่ มท ๐๘๑๐.๒/ว ๐๖๐๐ ลงวันที่ ๒๙ มกราคม ๒๕๕๙ เรื่อง แนวทางและหลักเกณฑ์การจัดทำและประสานแผนพัฒนาท้องถิ่นขององค์กรปกครองส่วนท้องถิ่น

(๒) แบบอื่นๆ : ตามคู่มือกรมส่งเสริมการปกครองท้องถิ่น ดังนี้

แบบที่ ๑ แบบการกำกับกับการจัดทำยุทธศาสตร์ขององค์กรปกครองส่วนท้องถิ่น

แบบที่ ๒ แบบติดตามผลการดำเนินงานขององค์กรปกครองส่วนท้องถิ่น

แบบที่ ๓/๑ แบบประเมินผลการดำเนินงานตามยุทธศาสตร์

(๓) ข้อมูลในระบบ e-plan (www.dla.go.th)

๔.๓.๒ การติดตามประเมินผลรายโครงการ

กำหนดให้ผู้รับผิดชอบโครงการเป็นผู้รับผิดชอบดำเนินการติดตามโครงการโดยผู้รับผิดชอบโครงการอาจมอบหมายให้บุคคลหรือคณะกรรมการ หรือคณะทำงาน กำหนดแบบและวิธีการติดตามและประเมินได้ตามความเหมาะสม และสรุปปัญหา/อุปสรรค ข้อเสนอแนะหรือแสดงความคิดเห็น

๔.๔ ข้อเสนอแนะในการจัดทำแผนพัฒนาท้องถิ่นในอนาคต

๔.๔.๑ ผลกระทบนำไปสู่ออนาคต

๑. เกิดการพัฒนาพัฒนาที่ล่าช้า เพราะการดำเนินงานต่างๆ ขององค์กรปกครองส่วนท้องถิ่นต้องผ่านกระบวนการหลายขั้นตอน สลับซับซ้อน

๒. ประชาชนอาจเกิดความเบื่อหน่ายกับกระบวนการจัดทำแผนที่มีความยุ่งยากมากขึ้น

๓. ปัญหาอาจไม่ได้รับการแก้ไขอย่างตรงจุดเพราะข้อจำกัดของระเบียบกฎหมายที่ทำให้ยากและบางเรื่องอาจทำไม่ได้

๔.๔.๒ ข้อเสนอแนะ จากการพัฒนา

- ๑) การจัดทำแผนพัฒนาท้องถิ่นควรพิจารณาใช้แผนยุทธศาสตร์การพัฒนา มาเป็นกรอบในการจัดทำแผนพัฒนาท้องถิ่นและให้มีความสอดคล้องกัน
- ๒) การจัดทำแผนพัฒนาท้องถิ่นควรพิจารณางบประมาณและคำนึงถึงสถานะการคลังในการพิจารณาโครงการ/กิจกรรม ที่จะบรรจุในแผนพัฒนาถิ่น
- ๓) ควรเร่งรัดให้มีการดำเนินโครงการ/กิจกรรม ที่ตั้งในเทศบัญญัติงบประมาณรายจ่ายให้สามารถดำเนินการได้ในปีงบประมาณนั้น
- ๔) เทศบาลควรพิจารณาตั้งงบประมาณให้เพียงพอและเหมาะสมกับกับภารกิจแต่ละด้านที่จะต้องดำเนินการ ซึ่งจะช่วยลดปัญหาในการโอนเพิ่ม โอนลด โอนตั้งจ่ายรายการใหม่
